



# รายงานคุณภาพชีวิต

ของประชาชนจังหวัดสิงห์บุรี

ปี 2562



สำนักงานพัฒนาชุมชนจังหวัดสิงห์บุรี

โทร. 036-507126

<http://singburi.cdd.go.th/>



## ประมวลสรุป

พระราชกระแสของสมเด็จพระเทพรัตนราชสุดาฯ สยามบรมราชกุมารี  
ในวโรกาสที่ทรงพระกรุณาโปรดเกล้าฯ ให้คณะกรรมการอำนวยการ  
งานพัฒนาคุณภาพชีวิตของประชาชนในชนบท (พชช.) และเจ้าหน้าที่  
เข้าเฝ้าถวายรายงานคุณภาพชีวิตคนไทย



การดำเนินงานพัฒนา แต่ก่อนใช้วัดด้วยสายตาบ้าง เผลียวไปตามความคิดเห็นที่ไม่เป็น  
เชิงสถิติบ้าง ทำไปเรื่อยๆ บ้าง แต่ตอนนี้ทางราชการมีการสำรวจข้อมูล จปฐ. เป็นข้อมูลที่คิดว่า  
ในขณะนี้ดีที่สุดแล้ว ดีในการเป็นฐานให้เริ่มต้นแก้ไขปัญหา เป็นข้อมูลที่ง่าย ดูง่ายและเห็นด้วย  
ที่มีการสำรวจข้อมูล จปฐ. มีการวัดเพื่อให้พบปัญหา ซึ่งเมื่อรู้ปัญหาแล้วจะได้มีการแก้ไข  
สำหรับการวัดนั้นจะตรงหรือไม่ตรง แน่แน่นอนต้องมีการผิดพลาดบ้าง ก็ไม่น่าจะเป็นปัญหาใหญ่  
ขอให้สิ่งที่จะช่วยชี้ให้ฝ่ายรัฐเข้าไปหาชาวบ้าน ได้ทราบปัญหาของชาวบ้านบ้าง เมื่อเราทำจริง  
สำรวจจริงแล้ว จะทำให้พบกับบุคคล ที่ควรสงเคราะห์หรือทำให้พบปัญหาและเมื่อพบปัญหา  
แล้วจะแก้ไขอย่างไรเป็นสิ่งซึ่งจะตามมา

หลักการพัฒนาที่ควรจะคำนึงถึงคือ ช่วยเขาเพื่อให้เขาช่วยตัวเองได้การให้คำแนะนำ  
เพื่อให้ชาวบ้านได้เรียนรู้วิธีการแก้ไขปัญหาด้วยตัวเองจึงเป็นสิ่งสำคัญ

(ได้รับพระราชทานพระราชนุญาต ตามหนังสือสำนักราชเลขาธิการ  
ที่ รล 0017/10527 ลงวันที่ 29 ตุลาคม 2534)

## คำนำ

รายงานคุณภาพชีวิตของประชาชนจังหวัดสิงห์บุรี ปี 2562 ฉบับนี้ เป็นเอกสารที่นำเสนอผลการจัดเก็บและวิเคราะห์ข้อมูลความจำเป็นพื้นฐาน (จปฐ.) โดยมีเครื่องชี้วัดข้อมูลความจำเป็นพื้นฐาน (จปฐ.) จำนวน 5 หมวด 31 ตัวชี้วัด และผลการวิเคราะห์ข้อมูลพื้นฐานระดับหมู่บ้าน (กชช. 2ค) โดยมีเครื่องชี้วัดข้อมูลพื้นฐานระดับหมู่บ้าน จำนวน 7 ด้าน 33 ตัวชี้วัด ตามแผนพัฒนาเศรษฐกิจและสังคมแห่งชาติ ฉบับที่ 12 (พ.ศ. 2560 - 2564) เพื่อให้ทราบถึงคุณภาพชีวิตของประชาชนในระดับหมู่บ้าน ตำบล อำเภอและจังหวัด มีคุณภาพชีวิตและสภาพความเป็นอยู่ในด้านต่างๆ เป็นอย่างไร แต่ละหมู่บ้านมีปัญหาในเรื่องใดบ้าง โดยนำมาสรุปผลเพื่อนำข้อมูลไปพัฒนาคุณภาพชีวิตของประชาชนในทุกภาคส่วนแก่หน่วยงานที่เกี่ยวข้องกับการพัฒนาชนบท รวมทั้งการพัฒนาปรับปรุงแก้ไขด้วยตนเองของภาคประชาชน

จังหวัดสิงห์บุรี โดยคณะทำงานบริหารการจัดเก็บข้อมูลความจำเป็นพื้นฐาน (จปฐ.) และข้อมูลพื้นฐานระดับหมู่บ้าน (กชช. 2ค) ระดับจังหวัด ปี 2562 หวังเป็นอย่างยิ่งว่ารายงานคุณภาพชีวิตของประชาชนจังหวัดสิงห์บุรี ปี 2562 ฉบับนี้จะเป็นประโยชน์ให้หน่วยงานที่เกี่ยวข้องกับการพัฒนาทั้งหน่วยงานภาครัฐ ภาคเอกชน และประชาชน รวมทั้งสถาบันการศึกษาและประชาชน ได้เห็นความสำคัญของจากข้อมูลฯ สามารถใช้ข้อมูลเป็นเครื่องมือในการวางแผนแก้ไขปัญหา และกำหนดเป้าหมาย ในการพัฒนาคุณภาพชีวิตของประชาชนจังหวัดสิงห์บุรี ให้ดียิ่งขึ้นต่อไป

คณะทำงานบริหารการจัดเก็บข้อมูลความจำเป็นพื้นฐาน (จปฐ.)  
และข้อมูลพื้นฐานระดับหมู่บ้าน (กชช. 2ค) ระดับจังหวัด ปี 2562  
กรกฎาคม 2562

# สารบัญ

หน้า

บทสรุปผู้บริหาร	1
ส่วนที่ 1 ข้อมูลความจำเป็นพื้นฐาน (จปฐ.)	
ข้อมูลความจำเป็นพื้นฐาน (จปฐ.) คือ อะไร	12
หลักการของข้อมูลความจำเป็นพื้นฐาน (จปฐ.)	12
วัตถุประสงค์ของข้อมูลความจำเป็นพื้นฐาน (จปฐ.)	12
หัวใจของข้อมูลความจำเป็นพื้นฐาน (จปฐ.) คืออะไร	12
แนวคิดและความเป็นมาของข้อมูลความจำเป็นพื้นฐาน (จปฐ.)	13
ประโยชน์ของข้อมูลความจำเป็นพื้นฐาน (จปฐ.)	14
การกำหนดเครื่องชี้วัดความจำเป็นพื้นฐาน (จปฐ.)	14
ตัวชี้วัดข้อมูลความจำเป็นพื้นฐาน (จปฐ.)	14
กระบวนการจัดเก็บข้อมูลความจำเป็นพื้นฐาน (จปฐ.)	16
ส่วนที่ 2 รายงานคุณภาพชีวิตของคนจังหวัดสิงห์บุรี	
หมวดที่ 1 สุขภาพดี (7 ตัวชี้วัด)	25
หมวดที่ 2 สภาพแวดล้อม (7 ตัวชี้วัด)	32
หมวดที่ 3 การศึกษา (5 ตัวชี้วัด)	39
หมวดที่ 4 การมีงานทำและรายได้ (4 ตัวชี้วัด)	44
หมวดที่ 5 ค่านิยม (8 ตัวชี้วัด)	48
ส่วนที่ 3 ข้อมูลพื้นฐานระดับหมู่บ้าน (กชช. 2ค)	
ข้อมูลพื้นฐานระดับหมู่บ้าน (กชช. 2ค)	57
ผลการจัดเก็บข้อมูลพื้นฐานระดับหมู่บ้าน (กชช. 2ค)	58
ภาคผนวก	
ขั้นตอนและวิธีการการดูรายงาน	

## บทสรุปผู้บริหาร

### สรุปผลการบริหารจัดการเก็บข้อมูลเพื่อการพัฒนาชุมชน ปี 2562

#### 1. ข้อมูลความจำเป็นพื้นฐาน (จปฐ.)

ผลการวิเคราะห์ข้อมูลความจำเป็นพื้นฐาน (จปฐ.) โดยดำเนินการจัดเก็บข้อมูลทุกครัวเรือนที่มีผู้อาศัยอยู่จริง 6 เดือนขึ้นไป ทั้งที่มีเลขที่บ้านและไม่มีเลขที่ ในพื้นที่เขตชนบทและเขตเมือง จำนวน 6 อำเภอ 42 ตำบล 364 หมู่บ้าน (เขตชนบท 38 ตำบล 332 หมู่บ้าน เขตเมือง 7 เทศบาล 89 ชุมชน) มีจำนวนครัวเรือน 50,834 ครัวเรือน

(ข้อมูลทะเบียนราษฎร์ จำนวน 76,911 ครัวเรือน เมื่อวันที่ 16 พฤษภาคม 2562)

ที่	อำเภอ	พื้นที่และเป้าหมายการจัดเก็บข้อมูล จปฐ.			ผลการจัดเก็บข้อมูล จปฐ.		มากกว่าเป้าหมาย (ครัวเรือน)
		ตำบล	หมู่บ้าน	จำนวนครัวเรือน	จำนวนครัวเรือน	ร้อยละ	
1	เมืองสิงห์บุรี	7	58	12,313	12,393	100.65	80
2	บางระจัน	8	77	8,083	8,104	100.26	21
3	พรหมบุรี	7	42	6,312	6,312	100.00	0
4	อินทร์บุรี	10	105	13,714	13,757	100.31	43
5	ท่าช้าง	4	23	3,879	3,881	100.05	2
6	ค่ายบางระจัน	6	59	6,345	6,387	100.66	42
รวม		42	364	50,646	50,834	100.37	188

#### 1.1 จำนวนประชากร

ผลการวิเคราะห์ข้อมูลความจำเป็นพื้นฐาน (จปฐ.) ดำเนินการจัดเก็บข้อมูลทุกครัวเรือนที่มีผู้อาศัยอยู่จริง 6 เดือนขึ้นไป พบว่า มีประชากรที่อาศัยอยู่ในจังหวัดสิงห์บุรี จำนวน 141,773 คน เพศชาย 65,413 คน เพศหญิง 76,360 คน โดยได้รับการรับรองข้อมูลฯ ในระดับตำบล/อำเภอ เรียบร้อยแล้ว

(ข้อมูลทะเบียนราษฎร์ จำนวน 209,675 คน เป็นเพศชาย 99,625 คน เพศหญิง 109,517 คน เมื่อวันที่ 16 พฤษภาคม 2562)



## 1.2 ช่วงอายุ

ผลการวิเคราะห์ข้อมูลความจำเป็นพื้นฐาน (จปฐ.) ดำเนินการจัดเก็บข้อมูลทุกครัวเรือนที่มีผู้อาศัยอยู่จริง 6 เดือนขึ้นไป พบว่า ประชากรส่วนใหญ่อยู่ในช่วงอายุ 60 ปี ขึ้นไป คิดเป็นร้อยละ 28.44 รองลงมาคือ ช่วงอายุ 35-49 ปี คิดเป็นร้อยละ 20.37 และช่วงอายุ 50-59 ปี คิดเป็นร้อยละ 17.77 ตามลำดับ

จำแนกตามช่วงอายุในข้อมูล จปฐ.

ช่วงอายุ	เพศชาย		เพศหญิง		รวม	
	คน	ร้อยละ	คน	ร้อยละ	คน	ร้อยละ
1 เดือน ถึง 5 เดือน	54	0.04	41	0.03	95	0.07
6 เดือน ถึง 1 ปี 0 เดือน	82	0.06	77	0.05	159	0.11
1 ปี 1 เดือน - 2 ปี	401	0.28	360	0.25	761	0.54
3 ปี - 5 ปี	1,486	1.05	1,280	0.90	2,766	1.95
6 ปี - 12 ปี	4,889	3.45	4,518	3.19	9,407	6.64
13 ปี - 14 ปี	1,505	1.06	1,459	1.03	2,964	2.09
15 ปี - 18 ปี	2,944	2.08	2,850	2.01	5,794	4.09
19 ปี - 25 ปี	5,568	3.93	5,281	3.72	10,849	7.65
26 ปี - 34 ปี	7,225	5.10	7,354	5.19	14,579	10.28
35 ปี - 49 ปี	13,646	9.63	15,233	10.74	28,879	20.37
50 ปี - 59 ปี	11,027	7.78	14,169	9.99	25,196	17.77
60 ปี ขึ้นไป	16,586	11.70	23,738	16.74	40,324	28.44
รวม	65,413	46.14	76,360	53.86	141,773	100.00

### 1.3 ระดับการศึกษา

ผลการวิเคราะห์ข้อมูลความจำเป็นพื้นฐาน (จปฐ.) ดำเนินการจัดเก็บข้อมูลทุกครัวเรือน ที่มีผู้อาศัยอยู่จริง 6 เดือนขึ้นไป พบว่า ประชากรส่วนใหญ่ จบการศึกษาชั้นประถมศึกษา (ป.4, ป.7, ป.6) คิดเป็นร้อยละ 39.99 รองลงมาคือ จบการศึกษาระดับชั้นมัธยมศึกษาตอนปลาย (มศ.4-5 หรือม.4-6 หรือปวช.) คิดเป็นร้อยละ 17.57 และจบการศึกษาระดับชั้นมัธยมศึกษาตอนต้น (มศ.1-3 หรือ ม.1-3) ร้อยละ 16.45 ตามลำดับ

จำแนกตามระดับการศึกษา

การศึกษา	เพศชาย		เพศหญิง		รวม	
	คน	ร้อยละ	คน	ร้อยละ	คน	ร้อยละ
ไม่เคยศึกษา	1,442	1.02	1,763	1.24	3,205	2.26
อนุบาล/ศูนย์เด็กเล็ก	1,749	1.23	1,539	1.09	3,288	2.32
ต่ำกว่าชั้นประถมฯ (ป.4, ป.7, ป.6)	2,387	1.68	2,727	1.92	5,114	3.61
ประถมฯ (ป.4, ป.7, ป.6)	23,582	16.63	33,108	23.35	56,690	39.99
ม.ต้น (มศ.1-3 หรือ ม.1-3)	12,980	9.16	11,936	8.42	24,916	17.57
ม.ปลาย (มศ.4-5 หรือ ม.4-6 หรือ ปวช.)	11,882	8.38	11,436	8.07	23,318	16.45
อนุปริญญา หรือเทียบเท่า หรือ ปวส.	4,513	3.18	3,166	2.23	7,679	5.42
ป.ตรี หรือเทียบเท่า	6,423	4.53	10,030	7.07	16,453	11.61
สูงกว่าปริญญาตรี	455	0.32	655	0.46	1,110	0.78
รวม	65,413	46.14	76,360	53.86	141,773	100.00

#### 1.4 อาชีพ

ผลการวิเคราะห์ข้อมูลความจำเป็นพื้นฐาน (จปฐ.) ดำเนินการจัดเก็บข้อมูลทุกครัวเรือน ที่มีผู้อาศัยอยู่จริง 6 เดือนขึ้นไป พบว่า ประชากรส่วนใหญ่ มีอาชีพรับจ้างทั่วไป คิดเป็นร้อยละ 37.35 รองลงมาคือ นักเรียน นักศึกษา คิดเป็นร้อยละ 17.58 และอาชีพเกษตร-ทำนา คิดเป็นร้อยละ 10.39 ตามลำดับ

จำแนกตามประเภทอาชีพ

ประเภทอาชีพ	เพศชาย		เพศหญิง		รวม	
	คน	ร้อยละ	คน	ร้อยละ	คน	ร้อยละ
กำลังศึกษา	12,595	8.88	12,357	8.71	24,952	17.60
ไม่มีอาชีพ	4,492	3.17	7,795	5.50	12,287	8.66
เกษตร-ทำนา	7,356	5.19	7,370	5.20	14,726	10.38
เกษตร-ทำไร่	263	0.19	311	0.22	574	0.40
เกษตร-ทำสวน	479	0.34	644	0.45	1,123	0.79
เกษตร-ประมง	50	0.04	25	0.02	75	0.05
เกษตร-ปลูกสัตว์	187	0.13	129	0.09	316	0.22
พนักงาน-รับราชการ	3,788	2.67	4,285	3.02	8,073	5.69
พนักงาน-รัฐวิสาหกิจ	232	0.16	223	0.16	455	0.32
พนักงานบริษัท	2,286	1.61	2,696	1.90	4,982	3.51
รับจ้างทั่วไป	26,179	18.46	26,779	18.88	52,958	37.35
ค้าขาย	4,278	3.02	8,452	5.96	12,730	8.98
ธุรกิจส่วนตัว	1,177	0.83	1,115	0.79	2,292	1.62
อาชีพอื่นๆ	2,064	1.46	4,197	2.96	6,261	4.42
รวม	65,426	46.14	76,378	53.86	141,804	100.00

### 1.5 ศาสนา

ผลการวิเคราะห์ข้อมูลความจำเป็นพื้นฐาน (จปฐ.) ดำเนินการจัดเก็บข้อมูลทุกครัวเรือนที่มีผู้อาศัยอยู่จริง 6 เดือนขึ้นไป พบว่า ประชากรส่วนใหญ่ นับถือศาสนาพุทธ คิดเป็นร้อยละ 99.35 รองลงมาคือ ศาสนาคริสต์ คิดเป็นร้อยละ 0.49 และศาสนาอิสลาม คิดเป็นร้อยละ 0.16 ตามลำดับ

จำแนกตามศาสนา

ศาสนา	เพศชาย		เพศหญิง		รวม	
	คน	ร้อยละ	คน	ร้อยละ	คน	ร้อยละ
พุทธ	64,986	45.83	75,895	53.52	140,881	99.35
คริสต์	327	0.23	364	0.26	691	0.49
อิสลาม	111	0.08	114	0.08	225	0.16
ซิกข์	0	0.00	0	0.00	0	0.00
ฮินดู	1	0.00	1	0.00	2	0.00
อื่นๆ	1	0.00	4	0.00	5	0.00
รวม	65,426	46.14	76,378	53.86	141,804	100.00

### 1.6 ระดับความสุขเฉลี่ย

ผลการวิเคราะห์ข้อมูลความจำเป็นพื้นฐาน (จปฐ.) ดำเนินการจัดเก็บข้อมูลทุกครัวเรือนที่มีผู้อาศัยอยู่จริง 6 เดือนขึ้นไป พบว่า ในภาพรวมของจังหวัดสิงห์บุรี มีความสุข 8.39 คะแนน อยู่ในระดับมีความสุขมาก (จากคะแนนเต็ม 10 คะแนน)

ระดับความสุขของคนในครัวเรือน

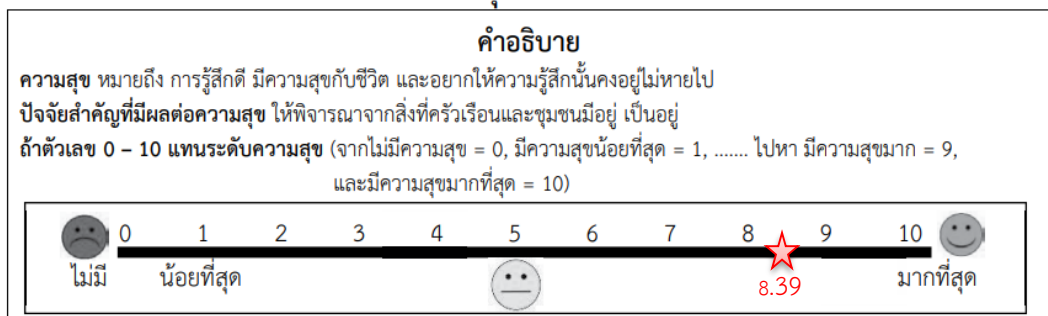

### 1.7 รายได้เฉลี่ย

ผลการวิเคราะห์ข้อมูลความจำเป็นพื้นฐาน (จปฐ.) ดำเนินการจัดเก็บข้อมูลทุกครัวเรือนที่มีผู้อาศัยอยู่จริง 6 เดือนขึ้นไป พบว่า คนในครัวเรือนมีรายได้เฉลี่ย 92,712 บาท/คน/ปี

เปรียบเทียบรายได้เฉลี่ย (บาท/คน/ปี)	ปี 2560	ปี 2561	ปี 2562
	82,298	93,137	92,712

### 1.8 รายจ่ายเฉลี่ย

ผลการวิเคราะห์ข้อมูลความจำเป็นพื้นฐาน (จปฐ.) ดำเนินการจัดเก็บข้อมูลทุกครัวเรือนที่มีผู้อาศัยอยู่จริง 6 เดือนขึ้นไป พบว่า คนในครัวเรือนมีรายจ่ายเฉลี่ย 53,068 บาท/คน/ปี

เปรียบเทียบรายจ่ายเฉลี่ย (บาท/คน/ปี)	ปี 2560	ปี 2561	ปี 2562
	49,458	52,419	53,068

### 1.9 จำนวนครัวเรือนที่มีรายได้เฉลี่ยต่ำกว่าเกณฑ์พื้นฐาน (ครัวเรือน)

ผลการวิเคราะห์ข้อมูลความจำเป็นพื้นฐาน (จปฐ.) ดำเนินการจัดเก็บข้อมูลทุกครัวเรือนที่มีผู้อาศัยอยู่จริง 6 เดือนขึ้นไป พบว่า คนในครัวเรือนที่มีรายได้เฉลี่ยต่ำกว่าเกณฑ์พื้นฐาน (38,000 บาท/คน/ปี) จำนวน 100 ครัวเรือน คิดเป็นร้อยละ 0.20 ของครัวเรือนทั้งหมด (50,834 ครัวเรือน)

### 1.10 เปรียบเทียบข้อมูลครัวเรือนที่มีรายได้เฉลี่ยต่ำกว่าเกณฑ์ (ปี ๒๕๖๐ - 2562)

อำเภอ	จำนวนครัวเรือนตกเกณฑ์ (คร.)		
	ปี ๒๕๖๐	ปี ๒๕๖๑	ปี ๒๕๖๒
เมืองสิงห์บุรี	๔๔	๒๑	๓๕
บางระจัน	๘๑	๓๐	๑๘
พรหมบุรี	๘	๑	๒
อินทร์บุรี	๕	-	๓๔
ท่าช้าง	๔๕	๘	๗
ค่ายบางระจัน	๖	๔	๔
รวม	๑๘๙	๖๔	๑๐๐

## 1.11 สรุปผลการจัดเก็บข้อมูล จปฐ. รายตัวชี้วัด

ตัวชี้วัด ข้อมูลความจำเป็นพื้นฐาน	จำนวนคน		ผ่านเกณฑ์			ไม่ผ่านเกณฑ์		
	ที่สำรวจทั้งหมด		จำนวน	ร้อยละ	จำนวน	ร้อยละ		
<b>หมวดที่ 1 สุขภาพ มี 7 ตัวชี้วัด</b>								
1. เด็กแรกเกิดมีน้ำหนัก 2,500 กรัม ขึ้นไป	254	คน	251	คน	98.82	3	คน	1.18
2. เด็กแรกเกิดได้กินนมแม่อย่างเดียวน้อยกว่า 6 เดือนแรกติดต่อกัน	159	คน	158	คน	99.37	1	คน	0.63
3. เด็กแรกเกิดถึง 12 ปี ได้รับวัคซีนป้องกันโรคระบาดตามตารางสร้างเสริมภูมิคุ้มกันโรค	13,188	คน	13,188	คน	100.00	0	คน	0.00
4. คริวเรือนกินอาหารถูกสุขลักษณะ ปลอดภัย และได้มาตรฐาน	50,834	คร.	50,831	คร.	99.99	3	คน	0.01
5. คริวเรือนมีการใช้ยาเพื่อบำบัด บรรเทาอาการเจ็บป่วยเบื้องต้นอย่างเหมาะสม	50,834	คร.	50,826	คร.	99.98	8	คน	0.02
6. คนอายุ 35 ปีขึ้นไป ได้รับการตรวจสุขภาพประจำปี	94,395	คน	90,981	คน	96.38	3,414	คน	3.62
7. คนอายุ 6 ปีขึ้นไป ออกกำลังกายอย่างน้อยสัปดาห์ละ 3 วัน ๆ ละ 30 นาที	137,992	คน	137,747	คน	99.82	245	คน	0.18
<b>หมวดที่ 2 สภาพแวดล้อม มี 7 ตัวชี้วัด</b>								
8. คริวเรือนมีความมั่นคงในที่อยู่อาศัย และบ้านมีสภาพคงทนถาวร	50,834	คร.	50,827	คร.	99.99	7	คร.	0.01
9. คริวเรือนมีน้ำสะอาดสำหรับดื่มและบริโภคเพียงพอตลอดปี อย่างน้อยคนละ 5 ลิตรต่อวัน	50,834	คร.	50,834	คร.	100.00	0	คร.	0.00
10. คริวเรือนมีน้ำใช้เพียงพอตลอดปี อย่างน้อยคนละ 45 ลิตรต่อวัน	50,834	คร.	50,831	คร.	99.99	3	คร.	0.01
11. คริวเรือนมีการจัดบ้านเรือนเป็นระเบียบเรียบร้อย สะอาด และถูกสุขลักษณะ	50,834	คร.	50,802	คร.	99.94	32	คร.	0.06
12. คริวเรือนไม่ถูกรบกวนจากมลพิษ	50,834	คร.	50,795	คร.	99.92	39	คร.	0.08
13. คริวเรือนมีการป้องกันอุบัติเหตุและภัยธรรมชาติอย่างถูกวิธี	50,834	คร.	50,828	คร.	99.99	6	คร.	0.01
14. คริวเรือนมีความปลอดภัยในชีวิตและทรัพย์สิน	50,834	คร.	50,833	คร.	100.00	1	คร.	0.00
<b>หมวดที่ 3 การศึกษา มี 5 ตัวชี้วัด</b>								
15. เด็กอายุ 3 - 5 ปี ได้รับการเลี้ยงดูเตรียมความพร้อมก่อนวัยเรียน	2,766	คน	2,766	คน	100.00	0	คน	0.00
16. เด็กอายุ 6 - 14 ปี ได้รับการศึกษาภาคบังคับ 9 ปี	12,372	คน	11,006	คน	88.96	1,366	คน	11.04
17. เด็กจบชั้น ม.3 ได้เรียนต่อชั้น ม.4 หรือเทียบเท่า	360	คน	355	คน	98.61	5	คน	1.39
18. คนในครัวเรือนที่จบการศึกษาภาคบังคับ 9 ปี ที่ไม่ได้เรียนต่อและยังไม่มีงานทำ ได้รับการฝึกอบรมด้านอาชีพ	90	คน	89	คน	98.89	1	คน	1.11
19. คนอายุ 15 - 59 ปี อ่าน เขียนภาษาไทย และคิดเลขอย่างง่ายได้	85,291	คน	85,236	คน	99.94	55	คน	0.06
<b>หมวดที่ 4 การมีงานทำและรายได้ มี 4 ตัวชี้วัด</b>								
20. คนอายุ 15 - 59 ปี มีอาชีพและรายได้	74,393	คน	74,158	คน	99.68	235	คน	0.32
21. คนอายุ 60 ปีขึ้นไป มีอาชีพและรายได้	39,973	คน	38,565	คน	96.48	1,408	คน	3.52
22. รายได้เฉลี่ยของครัวเรือนต่อปี	50,834	คร.	50,733	คร.	99.80	101	คร.	0.20
23. คริวเรือนมีการเก็บออมเงิน	50,834	คร.	50,720	คร.	99.78	114	คร.	0.22
<b>หมวดที่ 5 ค่านิยม มี 8 ตัวชี้วัด</b>								
24. คนในครัวเรือนไม่ดื่มสุรา	141,773	คน	136,685	คน	96.41	5,088	คน	3.59
25. คนในครัวเรือนไม่สูบบุหรี่	141,773	คน	136,594	คน	96.35	5,179	คน	3.65
26. คนอายุ 6 ปีขึ้นไป ปฏิบัติกิจกรรมทางศาสนาอย่างน้อยสัปดาห์ละ 1 ครั้ง	137,992	คน	137,871	คน	99.91	121	คน	0.09
27. ผู้สูงอายุ ได้รับการดูแลจากครอบครัว ชุมชน ภาครัฐ หรือภาคเอกชน	40,323	คน	40,323	คน	100.00	0	คน	0.00
28. ผู้พิการ ได้รับการดูแลจากครอบครัว ชุมชน ภาครัฐ หรือภาคเอกชน	2,355	คน	2,355	คน	100.00	0	คน	0.00
29. ผู้ป่วยโรคเรื้อรัง ได้รับการดูแลจากครอบครัว ชุมชน ภาครัฐ หรือภาคเอกชน	5,327	คน	5,327	คน	100.00	0	คน	0.00
30. คริวเรือนมีส่วนร่วมทำกิจกรรมสาธารณะเพื่อประโยชน์ของชุมชน หรือท้องถิ่น	50,834	คร.	50,778	คร.	99.89	56	คร.	0.11
31. ครอบครัวมีความอบอุ่น	50,834	คร.	50,815	คร.	99.96	19	คร.	0.04

## 12. ตัวชี้วัดที่ผ่านเกณฑ์แบบร้อยละ 100

ตัวชี้วัด ข้อมูลความจำเป็นพื้นฐาน	จำนวนคน		ผ่านเกณฑ์			ไม่ผ่านเกณฑ์		
	ที่สำรวจทั้งหมด		จำนวน	ร้อยละ	จำนวน	ร้อยละ		
3. เด็กแรกเกิดถึง 12 ปี ได้รับวัคซีนป้องกันโรคครบตามตาราง	13,188	คน	13,188	คน	100	0 คน	คน	0.00
9. คริวเรือนมีน้ำสะอาดสำหรับดื่มและบริโภคเพียงพอตลอดปี อย่างน้อยคนละ 5 ลิตรต่อวัน	50,834	คร.	50,834	คร.	100	0 คร.	คร.	0.00
15. เด็กอายุ 3 - 5 ปี ได้รับการเลี้ยงดูเตรียมความพร้อมก่อน วัยเรียน	2,766	คน	2,766	คน	100	0 คน	คน	0.00
27. ผู้สูงอายุ ได้รับการดูแลจากครอบครัว ชุมชน ภาครัฐ หรือ	40,323	คน	40,323	คน	100	0 คน	คน	0.00
28. ผู้พิการ ได้รับการดูแลจากครอบครัว ชุมชน ภาครัฐ หรือ	2,355	คน	2,355	คน	100	0 คน	คน	0.00
29. ผู้ป่วยโรคเรื้อรัง ได้รับการดูแลจากครอบครัว ชุมชน ภาครัฐ	5,327	คน	5,327	คน	100	0 คน	คน	0.00

### 13. ตัวชี้วัดที่ไม่ผ่านเกณฑ์ โดยเรียงจากมากไปหาน้อย

ตัวชี้วัด ข้อมูลความจำเป็นพื้นฐาน	จำนวนคน		ผ่านเกณฑ์		
	ที่สำรวจทั้งหมด		จำนวน		ร้อยละ
16. เด็กอายุ 6 -14 ปี ได้รับการศึกษาภาคบังคับ 9 ปี	12,372	คน	1,366	คน	11.04
25. คนในครัวเรือนไม่สูบบุหรี่	141,773	คน	5,179	คน	3.65
24. คนในครัวเรือนไม่ดื่มสุรา	141,773	คน	5,088	คน	3.59
6. คนอายุ 35 ปีขึ้นไป ได้รับการตรวจสุขภาพประจำปี	94,395	คน	3,383	คน	3.58
21. คนอายุ 60 ปีขึ้นไป มีอาชีพและรายได้	39,973	คน	1,408	คน	3.52
17. เด็กจบชั้น ม.3 ได้เรียนต่อชั้น ม.4 หรือเทียบเท่า	360	คน	5	คน	1.39
1. เด็กแรกเกิดมีน้ำหนัก 2,500 กรัม ขึ้นไป	254	คน	3	คน	1.18
18. คนในครัวเรือนที่จบการศึกษาภาคบังคับ 9 ปี ที่ไม่ได้เรียนต่อและยังไม่มีงานทำ ได้รับการฝึกอบรมด้านอาชีพ	90	คน	1	คน	1.11
2. เด็กแรกเกิดได้กินนมแม่อย่างเดียวยาวอย่างน้อย 6 เดือนแรกติดต่อกัน	159	คน	1	คน	0.63
20. คนอายุ 15 - 59 ปี มีอาชีพและรายได้	74,393	คน	208	คน	0.28
23. ครัวเรือนมีการเก็บออมเงิน	50,834	คร.	114	คร.	0.22
22. รายได้เฉลี่ยของคนในครัวเรือนต่อปี	50,834	คร.	100	คร.	0.20
7. คนอายุ 6 ปีขึ้นไป ออกกำลังกายอย่างน้อยสัปดาห์ละ 3 วัน ๆ ละ 30 นาที	137,992	คน	245	คน	0.18
30. ครัวเรือนมีส่วนร่วมทำกิจกรรมสาธารณะเพื่อประโยชน์ของชุมชน หรือท้องถิ่น	50,834	คร.	56	คร.	0.11
26. คนอายุ 6 ปีขึ้นไป ปฏิบัติกิจกรรมทางศาสนาอย่างน้อยสัปดาห์ละ 1 ครั้ง	137,992	คน	121	คน	0.09
12. ครัวเรือนไม่ถูกรบกวนจากมลพิษ	50,834	คร.	39	คร.	0.08
11. ครัวเรือนมีการจัดบ้านเรือนเป็นระเบียบเรียบร้อย สะอาด และถูกสุขลักษณะ	50,834	คร.	32	คร.	0.06
19. คนอายุ 15 - 59 ปี อ่าน เขียนภาษาไทย และคิดเลขอย่างง่ายได้	85,291	คน	55	คน	0.06
31. ครอบครัวมีความอบอุ่น	50,834	คร.	19	คร.	0.04
5. ครัวเรือนมีการใช้ยาเพื่อบำบัด บรรเทาอาการเจ็บป่วยเบื้องต้นอย่างเหมาะสม	50,834	คร.	8	คร.	0.02
10. ครัวเรือนมีน้ำใช้เพียงพอตลอดปี อย่างน้อยคนละ 45 ลิตรต่อวัน	50,834	คร.	3	คร.	0.01
13. ครัวเรือนมีการป้องกันอุบัติเหตุและภัยธรรมชาติอย่างถูกวิธี	50,834	คร.	6	คร.	0.01
4. ครัวเรือนกินอาหารถูกสุขลักษณะ ปลอดภัย และได้มาตรฐาน	50,834	คร.	3	คร.	0.01
8. ครัวเรือนมีความมั่นคงในที่อยู่อาศัย และบ้านมีสภาพคงทนถาวร	50,834	คร.	7	คร.	0.01
14. ครัวเรือนมีความปลอดภัยในชีวิตและทรัพย์สิน	50,834	คร.	1	คร.	0.00
3. เด็กแรกเกิดถึง 12 ปี ได้รับวัคซีนป้องกันโรคครบตามตารางสร้างเสริมภูมิคุ้มกันโรค	13,188	คน	0	คน	0.00
15. เด็กอายุ 3 - 5 ปี ได้รับการเลี้ยงดูเตรียมความพร้อมก่อนวัยเรียน	2,766	คน	0	คน	0.00
27. ผู้สูงอายุ ได้รับการดูแลจากครอบครัว ชุมชน ภาครัฐ หรือภาคเอกชน	40,323	คน	0	คน	0.00
28. ผู้พิการ ได้รับการดูแลจากครอบครัว ชุมชน ภาครัฐ หรือภาคเอกชน	2,355	คน	0	คน	0.00
29. ผู้ป่วยโรคเรื้อรัง ได้รับการดูแลจากครอบครัว ชุมชน ภาครัฐ หรือภาคเอกชน	5,327	คน	0	คน	0.00
9. ครัวเรือนมีน้ำสะอาดสำหรับดื่มและบริโภคเพียงพอตลอดปี อย่างน้อยคนละ 5 ลิตรต่อวัน	50,834	คร.	0	คร.	0.00

## 2. ข้อมูลพื้นฐานระดับหมู่บ้าน (กชช. 2ค)

### ผลการจัดเก็บข้อมูลพื้นฐานระดับหมู่บ้าน (กชช. 2ค)

ผลการวิเคราะห์ข้อมูลพื้นฐานระดับหมู่บ้าน (กชช. 2ค) โดยดำเนินการจัดเก็บข้อมูลทุกหมู่บ้านที่เป็นเขตชนบท จำนวน 332 หมู่บ้าน (38 ตำบล 332 หมู่บ้าน)

ที่	อำเภอ	เป้าหมายการจัดเก็บข้อมูล กชช. 2ค		ผลการจัดเก็บข้อมูล กชช. 2ค	
		ตำบล	หมู่บ้าน	ตำบล	หมู่บ้าน
1	เมืองสิงห์บุรี	7	58	7	58
2	บางระจัน	8	73	8	73
3	พรหมบุรี	5	30	5	30
4	อินทร์บุรี	10	105	10	105
5	ท่าช้าง	2	10	2	10
6	ค่ายบางระจัน	6	56	6	56
รวม		38	332	38	332

### จำนวนหมู่บ้านตามระดับการพัฒนา

ข้อมูล กชช.2ค คือ ข้อมูลระดับหมู่บ้านที่แสดงสภาพทั่วไปของหมู่บ้าน สภาพพื้นฐานทางเศรษฐกิจ ระดับการศึกษา การมีส่วนร่วมและความเข้มแข็งของชุมชน สุขภาพและอนามัย สภาพแรงงาน และยาเสพติด ซึ่งดำเนินการจัดเก็บทุกหมู่บ้านในเขตชนบทเป็นประจำทุก 2 ปี ทำให้ทราบว่าประชาชนในหมู่บ้านต่างๆ มีคุณภาพชีวิตและสภาพความเป็นอยู่ในด้านต่างๆ เป็นอย่างไร แต่ละหมู่บ้านมีปัญหาในเรื่องใดบ้าง (ตัวชี้วัดใดบ้าง) ที่ควรได้รับการแก้ไข นอกจากนี้ยังสามารถจัดระดับการพัฒนาของหมู่บ้านได้เป็น 3 ระดับ คือ

หมู่บ้านเร่งรัดพัฒนาอันดับ 1 (ล่าหลัง)

หมู่บ้านเร่งรัดพัฒนาอันดับ 2 (ปานกลาง)

หมู่บ้านเร่งรัดพัฒนาอันดับ 3 (ก้าวหน้า)

ที่	พื้นที่	จำนวนหมู่บ้าน	เร่งรัดอันดับ 1	ร้อยละ	เร่งรัดอันดับ 2	ร้อยละ	เร่งรัดอันดับ 3	ร้อยละ
1	เมืองสิงห์บุรี	58	0	0.00	0	0.00	58	100.00
2	บางระจัน	73	0	0.00	9	12.33	64	87.67
3	พรหมบุรี	30	0	0.00	0	0.00	30	100.00
4	อินทร์บุรี	105	0	0.00	0	0.00	105	100.00
5	ท่าช้าง	10	0	0.00	1	10.00	9	90.00
6	ค่ายบางระจัน	56	0	0.00	0	0.00	56	100.00
รวม		332	0	0.00	10	3.72	322	96.28

# ส่วนที่ 1

## ข้อมูลความจำเป็นพื้นฐาน (จปฐ.)



# ส่วนที่ 1

## ข้อมูลความจำเป็นพื้นฐาน (จปฐ.)

### ข้อมูลความจำเป็นพื้นฐาน (จปฐ.) คือ อะไร

ข้อมูลความจำเป็นพื้นฐาน (จปฐ.) เป็นข้อมูลที่แสดงถึงลักษณะของสังคมไทยที่พึงประสงค์ตามเกณฑ์มาตรฐานขั้นต่ำของเครื่องชี้วัดว่า อย่างน้อยคนไทยควรมีระดับความเป็นอยู่ไม่ต่ำกว่าระดับไหนในช่วงระยะเวลาหนึ่ง ๆ และทำให้ประชาชนสามารถทราบได้ด้วยตนเองว่า ในขณะนี้คุณภาพชีวิตของตนเองครบครัน รวมไปถึงหมู่บ้านอยู่ในระดับใด มีปัญหาที่จะต้องแก้ไขในเรื่องใดบ้าง เป็นการส่งเสริมให้ประชาชนเข้ามามีส่วนร่วมในการพัฒนาตนเอง ครอบครัว และสังคม อันเป็นนโยบายสำคัญในการพัฒนาชนบทของประเทศ

ข้อมูลความจำเป็นพื้นฐาน (จปฐ.) คือ ข้อมูลในระดับครัวเรือนที่แสดงถึงสภาพความจำเป็นพื้นฐานของคนในครัวเรือนในด้านต่าง ๆ เกี่ยวกับคุณภาพชีวิตที่ได้กำหนดมาตรฐานขั้นต่ำเอาไว้ว่า คนครัวจะมีคุณภาพชีวิตในแต่ละเรื่องอย่างไรในช่วงระยะเวลาหนึ่งๆ

### หลักการของข้อมูลความจำเป็นพื้นฐาน (จปฐ.)

1. ใช้เครื่องชี้วัดความจำเป็นพื้นฐาน (จปฐ.) เป็นเครื่องมือส่งเสริมกระบวนการเรียนรู้ของประชาชนในหมู่บ้านหรือชุมชน เพื่อให้ประชาชนในหมู่บ้านหรือชุมชน ทราบถึงสภาพความเป็นอยู่ของตนเองและชุมชนว่าบรรลุตามเกณฑ์ความจำเป็นพื้นฐานแล้วหรือไม่
2. ส่งเสริมให้ประชาชนมีส่วนร่วม ในการพัฒนาโดยผ่านกระบวนการ จปฐ. นับตั้งแต่การกำหนดปัญหาความต้องการที่แท้จริงของชุมชน ตลอดจนค้นหาและหาแนวทางแก้ไขปัญหา โดยใช้ข้อมูลความจำเป็นพื้นฐาน (จปฐ.) และข้อมูลพื้นฐาน (เขตเมือง) ที่มีอยู่ตลอดจนการประเมินผลการดำเนินงานที่ผ่านมา
3. ใช้ข้อมูลความจำเป็นพื้นฐานเป็นแนวทางในการคัดเลือกโครงการต่าง ๆ ของรัฐให้สอดคล้องกับสภาพปัญหาที่แท้จริงของชุมชน สามารถใช้ทรัพยากรที่มีอยู่อย่างจำกัดได้อย่างทั่วถึงและมีประสิทธิภาพ รวมทั้งมีการประสานระหว่างสาขาในด้านการปฏิบัติมากขึ้น

### วัตถุประสงค์ของข้อมูลความจำเป็นพื้นฐาน (จปฐ.)

เพื่อให้ประชาชนสามารถพัฒนาชีวิตความเป็นอยู่ของตนเองและครอบครัวให้มีคุณภาพชีวิตที่ดีอย่างน้อยผ่านเกณฑ์ความจำเป็นพื้นฐาน โดยมีเครื่องชี้วัด จปฐ. เป็นเครื่องมือ

### หัวใจของการจัดเก็บข้อมูลความจำเป็นพื้นฐาน (จปฐ.)

หัวใจของการจัดเก็บข้อมูล จปฐ. แท้จริงแล้วอยู่ที่ “ประชาชน” ที่สามารถทราบปัญหา “ตนเอง” เวลาที่จัดเก็บข้อมูล จปฐ. ประชาชนจะทราบทันทีว่า “เรามีคุณภาพชีวิต เป็นอย่างไร ชาติข้อใด” โดย จปฐ. เป็นเสมือนตัวจักรที่สามารถช่วยในการปรับปรุงตนเอง คำว่า “ตนเอง” ในที่นี้ยังหมายรวมถึง “หมู่บ้าน ตำบล อำเภอ และจังหวัด” อีกด้วย เพราะการจัดเก็บข้อมูล จปฐ. จะมีการนำข้อมูลมาสรุปภาพรวมในแต่ละระดับ ตั้งแต่หมู่บ้านเรื่อยไปจนถึงระดับจังหวัดและประเทศ

## แนวคิดและความเป็นมาของข้อมูลความจำเป็นพื้นฐาน (จปฐ.)

ข้อมูลความจำเป็นพื้นฐานที่ได้มีการจัดเก็บโดยประชาชนด้วยความสนับสนุนของคณะกรรมการจัดการเก็บข้อมูลระดับตำบล และองค์กรปกครองส่วนท้องถิ่น จะทำให้ทราบว่า แต่ละครัวเรือนมีปัญหอะไร หมู่บ้าน ตำบลมีปัญหอะไร และเมื่อทราบแล้วส่วนใดสามารถแก้ปัญหาเองได้ในครัวเรือนแต่ละครัวเรือน และคณะกรรมการชุมชน/หมู่บ้านก็ต้องช่วยกันดำเนินการแก้ไขปัญหา ส่วนใดที่ไม่สามารถดำเนินการตัวเองให้ขอรับการสนับสนุน บางส่วน หรือทั้งหมดจากองค์กรปกครองส่วนท้องถิ่น เช่น เทศบาลเมือง เทศบาลตำบล องค์การบริหารส่วนจังหวัด (อบจ.) ส่วนราชการในภูมิภาค (อำเภอ, จังหวัด) ส่วนราชการส่วนกลาง (กรม, กระทรวง) หรือในระดับรัฐบาลต่อไป

◆ ปี 2525 แนวความคิดเกิดขึ้นครั้งแรก สำนักงานคณะกรรมการพัฒนาการเศรษฐกิจและสังคมแห่งชาติ ได้กำหนดรูปแบบลักษณะของสังคมไทยและคนไทยที่พึงประสงค์ในอนาคต โดยกำหนดเป็นเครื่องชี้วัดความจำเป็นพื้นฐานของคนไทย ซึ่งได้ข้อสรุปว่า “การมีคุณภาพชีวิตที่ดีของคนไทยจะต้องผ่านเกณฑ์ความจำเป็นพื้นฐานทุกตัวชี้วัด”

◆ ปี 2528 คณะรัฐมนตรีเห็นชอบและอนุมัติเมื่อวันที่ 20 สิงหาคม 2528 ให้มีการดำเนินการโครงการป้อนรงค์คุณภาพชีวิต และประกาศใช้เป็นป้อนรงค์คุณภาพชีวิตของประชาชนในชาติ (ปรช.) (20 สิงหาคม 2528-31 ธันวาคม 2530) โดยใช้เครื่องชี้วัดความจำเป็นพื้นฐาน 8 หมวด 32 เครื่องชี้วัด เป็นเครื่องมือที่ชี้วัดคุณภาพชีวิตของคนไทยว่าอย่างน้อยคนไทยควรมีคุณภาพชีวิตในเรื่องอะไรบ้าง และควรมีระดับความเป็นอยู่ไม่ต่ำกว่าระดับไหน ในช่วงระยะเวลาหนึ่ง ๆ

◆ ปี 2531 คณะกรรมการพัฒนาชนบทแห่งชาติ (กชช.) มีมติให้สำนักงานคณะกรรมการพัฒนาการเศรษฐกิจและสังคมแห่งชาติ มอบโครงการป้อนรงค์ให้กระทรวงมหาดไทย โดยกรรมการพัฒนาชุมชนเป็นหน่วยงานรับผิดชอบดำเนินงานต่อ ภายใต้ชื่องานว่า “งานพัฒนาคุณภาพชีวิตของประชาชนในชนบท (พชช.)”

◆ ปี 2532 กชช. มีมติเมื่อวันที่ 15 กันยายน 2532 ให้กรมการพัฒนาชุมชนจัดเก็บข้อมูล จปฐ. เป็นประจำทุกปี

◆ ปี 2533 เป็นต้นมา มีการจัดเก็บข้อมูล จปฐ. ทุกครัวเรือนทั้งประเทศทุกปีและกรมการพัฒนาชุมชนทำการประมวลผลวิเคราะห์คุณภาพชีวิตของคนไทย ในภาพรวมทั้งประเทศ

◆ ปี 2535 มีการปรับปรุงเครื่องชี้วัดข้อมูล จปฐ. เพื่อใช้จัดเก็บข้อมูลในช่วงแผนพัฒนาฉบับที่ 7 (พ.ศ. 2535 - 2539) เป็น 9 หมวด 37 ตัวชี้วัด

◆ ปี 2540 มีการปรับปรุงเครื่องชี้วัดข้อมูล จปฐ. เพื่อใช้จัดเก็บข้อมูลในช่วงแผนพัฒนาฉบับที่ 8 (พ.ศ. 2540 - 2544) เป็น 8 หมวด 39 ตัวชี้วัด

◆ ปี 2544 มีการปรับปรุงเครื่องชี้วัดข้อมูล จปฐ. เพื่อใช้จัดเก็บข้อมูลในช่วงแผนพัฒนาฉบับที่ 9 (พ.ศ. 2545 - 2549) เป็น 6 หมวด 37 ตัวชี้วัด

◆ ปี 2555 อยู่ในช่วงแผนพัฒนาเศรษฐกิจและสังคมแห่งชาติฉบับที่ 11 (พ.ศ. 2555 - 2559) มีเครื่องชี้วัด 5 หมวด 30 ตัวชี้วัด คณะรัฐมนตรีได้มีมติเมื่อวันที่ 11 ธันวาคม 2555 เห็นชอบให้กระทรวงมหาดไทย เป็นเจ้าภาพรับผิดชอบตัวชี้วัดที่ 1.1.6 รายได้ครัวเรือน (ทั้งประเทศ) เพิ่มขึ้น ซึ่งในการดำเนินการตามตัวชี้วัดดังกล่าว ต้องดำเนินการจัดเก็บข้อมูล ปี 2557 ทั้งในเขตชนบทและเขตเมือง เพื่อวัดประเมินผลรายได้ครัวเรือน (ทั้งประเทศ) เพิ่มขึ้นซึ่งกระทรวงมหาดไทยได้มอบหมายให้กรมการพัฒนาชุมชนดำเนินการจัดเก็บข้อมูล จปฐ. (เขตชนบท) รวมทั้งให้การสนับสนุนการจัดเก็บข้อมูลพื้นฐานในเขตเมืองด้วย และมอบหมายให้กรมส่งเสริมการปกครองท้องถิ่น แจ้างประสานให้องค์กรปกครองส่วนท้องถิ่นดำเนินการจัดเก็บข้อมูลพื้นฐานในเขตเมือง (เมืองพัทยา เทศบาลนคร เทศบาลเมือง และเทศบาลตำบลที่ยกฐานะจากสุขาภิบาล) ทั้งหมด

## ประโยชน์ของข้อมูลความจำเป็นพื้นฐาน (จปฐ.)

ประชาชน สามารถทราบว่า “ตนเองมีคุณภาพชีวิตเป็นอย่างไรบ้าง ผ่านเกณฑ์หรือไม่ผ่านเกณฑ์ใดบ้าง” ทั้งนี้ไม่จำเป็นต้องเสมอไปว่าคนรวยหรือคนที่อยู่ในเมืองใหญ่ จะมีคุณภาพชีวิตที่ดีเพราะคุณภาพชีวิตที่ดีนั้น มิได้วัดที่รายได้เพียงอย่างเดียว

ภาคราชการ หรือภาครัฐ สามารถทราบถึงปัญหาที่แท้จริงของประชาชนว่า ครอบครัว ครัวเรือน หมู่บ้าน ตำบล อำเภอ จังหวัด มีปัญหาในเรื่องอะไร เพื่อสามารถวางแผนการพัฒนาในด้านต่าง ๆ ได้ตรงกับปัญหาที่ชาวบ้านต้องการ

ภาคเอกชน สามารถนำข้อมูลมาใช้ในการตัดสินใจ และวางแผนในการบริหารเพื่อลงทุนทางธุรกิจเป็นแนวทางในการคัดเลือกโครงการต่าง ๆ ของเอกชนให้สอดคล้องกับสภาพปัญหาที่แท้จริงของชุมชน

## การกำหนดเครื่องชี้วัดข้อมูลความจำเป็นพื้นฐาน (จปฐ.)

กำหนดขึ้นเพื่อใช้ในการชี้วัดว่าคุณในแต่ละครัวเรือน ควรมีคุณภาพชีวิตขั้นต่ำในเรื่องนั้น ๆ ในช่วงระยะเวลาหนึ่ง (ปกติจะกำหนด 5 ปี ตามระยะเวลาของแผนพัฒนาเศรษฐกิจและสังคมแห่งชาติ) ตามเกณฑ์ที่กำหนดจึงจะถือว่า “มีคุณภาพชีวิตตามเกณฑ์ความจำเป็นพื้นฐานของข้อมูลความจำเป็นพื้นฐาน (จปฐ.)

## ตัวชี้วัดข้อมูลความจำเป็นพื้นฐาน (จปฐ.) ช่วงแผนพัฒนา ฉบับที่ 12 (ปี 2560-2564)

เครื่องชี้วัดข้อมูลความจำเป็นพื้นฐาน (จปฐ.) ที่ใช้ในการจัดเก็บข้อมูลช่วงแผนพัฒนาเศรษฐกิจและสังคมแห่งชาติ ฉบับที่ 12 (ปี 2560-2564) มี 5 หมวด 31 ตัวชี้วัด ดังนี้

หมวดที่ 1 สุขภาพดี	มี	7	ตัวชี้วัด
หมวดที่ 2 มีบ้านอาศัย	มี	7	ตัวชี้วัด
หมวดที่ 3 ฝึกฝนการศึกษา	มี	5	ตัวชี้วัด
หมวดที่ 4 รายได้ก้าวหน้า	มี	4	ตัวชี้วัด
หมวดที่ 5 ปลูกฝังค่านิยมไทย	มี	8	ตัวชี้วัด

### หมวดที่ 1 สุขภาพดี มี 7 ตัวชี้วัด

การมีสุขภาพดี เป็นองค์ประกอบสำคัญในการดำรงชีวิตให้มีความสุข ต้องเป็นผู้ที่มีสภาวะทางร่างกายและจิตใจที่สมบูรณ์ ปราศจากโรคภัยไข้เจ็บ มีโครงสร้างของร่างกายที่เหมาะสม สามารถปฏิบัติงานหรือทำกิจกรรมต่างๆ ได้อย่างคล่องแคล่ว มีบุคลิกภาพที่ดี ดังนั้น การพัฒนาคนให้เป็นผู้ที่มีสุขภาพแข็งแรง จึงถูกหยิบยกขึ้นมาเป็นหมวดแรกในการพัฒนาคุณภาพชีวิตตามแนวคิดความจำเป็นพื้นฐาน ประกอบด้วย 7 ตัวชี้วัด ดังนี้

1. เด็กแรกเกิดมีน้ำหนัก 2,500 กรัม ขึ้นไป
2. เด็กแรกเกิดได้กินนมแม่อย่างเดียวอย่างน้อย 6 เดือนแรกติดต่อกัน
3. เด็กแรกเกิดถึง 12 ปี ได้รับวัคซีนป้องกันโรคระบาดตามตารางสร้างเสริมภูมิคุ้มกันโรค
4. ครัวเรือนกินอาหารถูกสุขลักษณะ ปลอดภัย และได้มาตรฐาน
5. ครัวเรือนมีการใช้ยาเพื่อบำบัด บรรเทาอาการเจ็บป่วยเบื้องต้นอย่างเหมาะสม
6. คนอายุ 35 ปีขึ้นไป ได้รับการตรวจสุขภาพประจำปี
7. คนอายุ 6 ปีขึ้นไป ออกกำลังกายอย่างน้อยสัปดาห์ละ 3 วัน ๆ ละ 30 นาที

## **หมวดที่ 2 สภาพแวดล้อม มี 7 ตัวชี้วัด**

ที่อยู่อาศัยเป็นหนึ่งในปัจจัยสี่ที่สำคัญและจำเป็นในการดำรงชีวิตของมนุษย์คนจะมีคุณภาพที่ดินนอกจากจะต้องมีสุขภาพดีแล้ว ต้องมีสภาพแวดล้อมที่ดีอันได้แก่ ที่อยู่อาศัยที่มั่นคงแข็งแรง สะอาด เป็นระเบียบเรียบร้อย เป็นแหล่งพักพิงสำหรับสร้างความอบอุ่นในครอบครัว มีน้ำสะอาดสำหรับดื่มและบริโภค มีความมั่นคงปลอดภัยในชีวิตและทรัพย์สินของคนในครัวเรือน ประกอบด้วย 7 ตัวชี้วัด ดังนี้

8. ครัวเรือนมีความมั่นคงในที่อยู่อาศัย และบ้านมีสภาพคงทนถาวร
9. ครัวเรือนมีน้ำสะอาดสำหรับดื่มและบริโภคเพียงพอตลอดปี อย่างน้อยคนละ 5 ลิตรต่อวัน
10. ครัวเรือนมีน้ำใช้เพียงพอตลอดปี อย่างน้อยคนละ 45 ลิตรต่อวัน
11. ครัวเรือนมีการจัดบ้านเรือนเป็นระเบียบเรียบร้อย สะอาด และถูกสุขลักษณะ
12. ครัวเรือนไม่ถูกรบกวนจากมลพิษ
13. ครัวเรือนมีการป้องกันอุบัติเหตุและภัยธรรมชาติอย่างถูกต้องวิธี
14. ครัวเรือนมีความปลอดภัยในชีวิตและทรัพย์สิน

## **หมวดที่ 3 การศึกษา มี 5 ตัวชี้วัด**

คน เป็นปัจจัยและผลของการพัฒนาประเทศ หากประชาชนของประเทศมีคุณภาพ จะส่งผลให้ประเทศมีการพัฒนาที่ยั่งยืน คนจะมีคุณภาพถ้าได้รับการศึกษาที่มีประสิทธิภาพ การสร้างคนให้มีความรู้ความสามารถ มีทักษะพื้นฐานที่จำเป็น มีลักษณะนิสัยจิตใจที่ดีงาม มีความพร้อมที่จะต่อสู้เพื่อตนเองและสังคม การศึกษาช่วยให้คนเจริญงอกงาม ทั้งทางปัญญา จิตใจ ร่างกาย และสังคม การศึกษาจึงเป็นความจำเป็นของชีวิตอีกประการหนึ่ง นอกเหนือจากความจำเป็นด้านที่อยู่อาศัย อาหาร เครื่องนุ่งห่มและยารักษาโรค การศึกษาเป็นปัจจัยที่ 5 ของชีวิตที่จะช่วยแก้ปัญหามหาทุก ๆ ด้าน และที่สำคัญที่สุดคือ สังคมโลกที่มีกระแสความเปลี่ยนแปลงทางด้านวิทยาศาสตร์และเทคโนโลยีอย่างรวดเร็ว ส่งผลกระทบให้วิถีการดำรงชีวิตต้องเปลี่ยนแปลงไป ดังคำกล่าวที่ว่า “การศึกษาพัฒนาคน คนพัฒนาเศรษฐกิจ สังคมและประเทศชาติ” การศึกษา จึงถูกกำหนดไว้เป็นหมวดที่ 3 ของความจำเป็นพื้นฐานของประชาชนคนไทย ประกอบด้วย 5 ตัวชี้วัด ดังนี้

15. เด็กอายุ 3 - 5 ปี ได้รับบริการเลี้ยงดูเตรียมความพร้อมก่อนวัยเรียน
16. เด็กอายุ 6 -14 ปี ได้รับการศึกษาภาคบังคับ 9 ปี
17. เด็กจบชั้น ม.3 ได้เรียนต่อชั้น ม.4 หรือเทียบเท่า
18. คนในครัวเรือนที่จบการศึกษาภาคบังคับ 9 ปี ที่ไม่ได้เรียนต่อและยังไม่มีงานทำ ได้รับการฝึกอบรมด้านอาชีพ
19. คนอายุ 15 - 59 ปี อ่าน เขียนภาษาไทย และคิดเลขอย่างง่ายได้

## **หมวดที่ 4 การมีงานทำและรายได้ มี 4 ตัวชี้วัด**

การมีงานทำและรายได้ ตัวชี้วัดนี้เป็นการพูดในเชิงเศรษฐกิจของครัวเรือนของวัยแรงงานและคนสูงอายุ รวมทั้งการออมเงินของครัวเรือน ประกอบด้วย 4 ตัวชี้วัด ดังนี้

20. คนอายุ 15 – 59 ปี มีอาชีพและรายได้
21. คนอายุ 60 ปีขึ้นไป มีอาชีพและรายได้
22. รายได้เฉลี่ยของครัวเรือนต่อปี
23. ครัวเรือนมีการเก็บออมเงิน

## หมวดที่ 5 ค่านิยม มี 8 ตัวชี้วัด

ค่านิยมเป็นกรอบของแนวความคิดเพื่อประโยชน์สุขของตนเองและส่วนรวม เป็นสิ่งที่คนในสังคมยอมรับว่ามีคุณค่า การปลูกฝังค่านิยมในสังคมไทยเป็นส่วนหนึ่งของวัฒนธรรม ซึ่งเป็นตัวกำหนดพฤติกรรมของบุคคลในการดำเนินชีวิตระหว่างสมาชิกในสังคมให้สอดคล้องสัมพันธ์กัน ช่วยเสริมสร้างความเป็นปึกแผ่นให้แก่สังคม เมื่อกระแสโลกาภิวัตน์ที่วัฒนธรรมตะวันตกและชาติอื่นๆ เข้ามาในประเทศไทย ทำให้มีผลกระทบต่อ การดำเนินชีวิต เด็กรุ่นใหม่ สัมเลือนวิถีชีวิตและวัฒนธรรมไทยไปไม่น้อย จึงได้กำหนดเรื่องการปลูกฝังค่านิยมไทยไว้เป็นหมวดที่ 5 ถ้าเด็กหรือเยาวชนในวันนี้เป็นผู้มีคุณค่ามีปัญหา เป็นผู้มีความดีและสติปัญญาในทางที่ถูกต้อง สังคมไทยจะได้ผู้ใหญ่ที่ดีในอนาคต ครอบครัวจึงเป็นสถาบันแรกที่สำคัญที่สุดในการแต่งแต้มคุณธรรม ความดีหรือสิ่งที่เลวร้ายให้กับเด็ก จึงถือได้ว่าเป็นตัวแทนทางสังคมที่ทำหน้าที่ปลูกฝังวัฒนธรรม เป็นแบบอย่าง ให้เด็กถือปฏิบัติซึมซับจนกลายเป็นคุณสมบัติอย่างหนึ่งของเด็กโดยไม่รู้ตัว สิ่งเหล่านี้จะช่วยกล่อมเกลาคเด็กให้เกิดการเรียนรู้และรับการถ่ายทอดวัฒนธรรมรวมทั้งค่านิยม ประกอบด้วย 8 ตัวชี้วัด ดังนี้

24. คนในครัวเรือนไม่ดื่มสุรา
25. คนในครัวเรือนไม่สูบบุหรี่
26. คนอายุ 6 ปีขึ้นไป ปฏิบัติกิจกรรมทางศาสนาอย่างน้อยสัปดาห์ละ 1 ครั้ง
27. ผู้สูงอายุ ได้รับการดูแลจากครอบครัว ชุมชน ภาครัฐ หรือภาคเอกชน
28. ผู้พิการ ได้รับการดูแลจากครอบครัว ชุมชน ภาครัฐ หรือภาคเอกชน
29. ผู้ป่วยโรคเรื้อรัง ได้รับการดูแลจากครอบครัว ชุมชน ภาครัฐ หรือภาคเอกชน
30. ครัวเรือนมีส่วนร่วมทำกิจกรรมสาธารณะเพื่อประโยชน์ของชุมชน หรือท้องถิ่น
31. ครอบครัวมีความอบอุ่น

## กระบวนการจัดเก็บข้อมูล จปฐ.



## ส่วนที่ 2

### รายงานคุณภาพชีวิตของคนจังหวัดสิงห์บุรี



## ส่วนที่ 2

### รายงานคุณภาพชีวิตของประชาชนจังหวัดสิงห์บุรี

รายงานคุณภาพชีวิตของประชาชนจังหวัดสิงห์บุรี ปี 2562 เป็นการนำเสนอผลการจัดเก็บข้อมูลความจำเป็นพื้นฐาน (จปฐ) จากครัวเรือนที่มีผู้อาศัยอยู่จริงเป็นเวลา 6 เดือนขึ้นไป ทั้งที่มีเลขที่บ้านและไม่มีเลขที่ ในพื้นที่เขตชนบทและเขตเมือง จำนวน 6 อำเภอ 42 ตำบล 364 หมู่บ้าน (เขตชนบท 38 ตำบล 332 หมู่บ้าน เขตเมือง 7 เทศบาล 89 ชุมชน) มีจำนวนครัวเรือน 50,834 ครัวเรือน สรุปได้ดังนี้

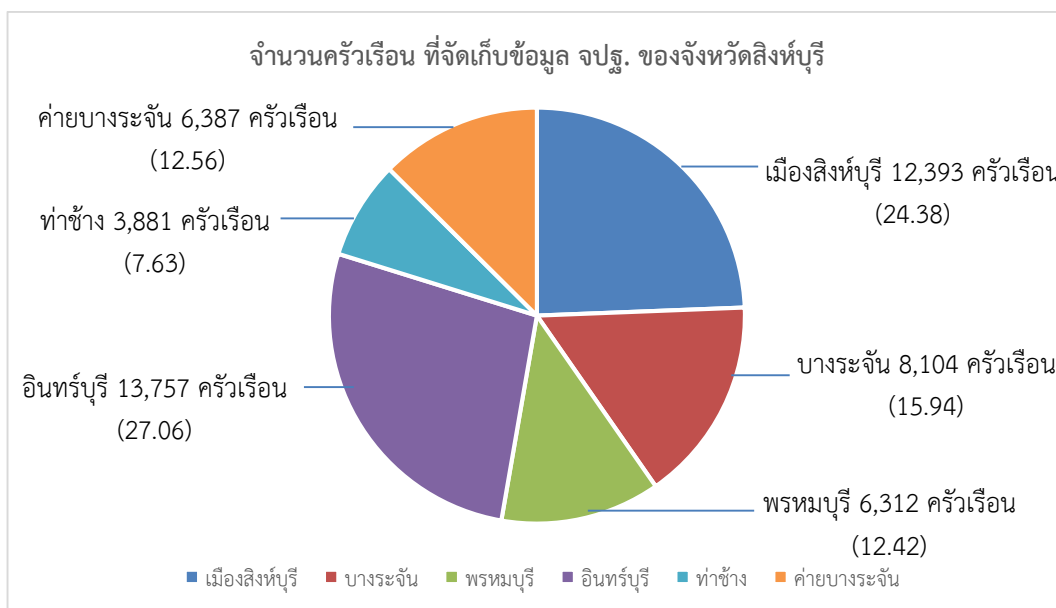

ที่	อำเภอ	พื้นที่จัดเก็บข้อมูล จปฐ.		ผลการจัดเก็บข้อมูล จปฐ.	
		ตำบล	หมู่บ้าน	จำนวนครัวเรือน	คิดเป็นร้อยละ
1	เมืองสิงห์บุรี	7	58	12,393	24.38
2	บางระจัน	8	77	8,104	15.94
3	พรหมบุรี	7	42	6,312	12.42
4	อินทร์บุรี	10	105	13,757	27.06
5	ท่าช้าง	4	23	3,881	7.63
6	ค่ายบางระจัน	6	59	6,387	12.56
รวม		42	364	50,834	100.00

จากตารางแสดงให้เห็นว่า ภาพรวมจังหวัดสิงห์บุรี มีจำนวนครัวเรือนที่มีผู้อาศัยอยู่จริงเป็นเวลา 6 เดือนขึ้นไป 50,834 ครัวเรือน โดยอำเภออินทร์บุรี มีจำนวนครัวเรือนมากที่สุด คือ 13,757 ครัวเรือน คิดเป็นร้อยละ 27.06 รองลงมาคือ อำเภอเมืองสิงห์บุรี มีจำนวน 12,393 ครัวเรือน คิดเป็นร้อยละ 24.38 และอำเภอบางระจัน มีจำนวน 8,104 ครัวเรือน คิดเป็นร้อยละ 15.94 ตามลำดับ

### ◆ จำนวนประชากร

จำนวนประชากรที่อาศัยอยู่ในจังหวัดสิงห์บุรี ทั้งหมด 141,773 คน  
 แบ่งเป็น เพศชาย 65,413 คน คิดเป็นร้อยละ 46.14  
 เพศหญิง 76,360 คน คิดเป็นร้อยละ 53.86



ที่	อำเภอ	จำนวนครัวเรือน	จำนวนประชากร (คน)			
			ชาย	หญิง	รวม	คิดเป็นร้อยละ
1	เมืองสิงห์บุรี	12,393	14,271	17,421	31,692	22.35
2	บางระจัน	8,104	10,689	12,334	23,023	16.24
3	พรหมบุรี	6,312	7,680	8,911	16,591	11.70
4	อินทร์บุรี	13,757	18,411	21,216	39,627	27.95
5	ท่าช้าง	3,881	4,837	5,657	10,494	7.40
6	ค่ายบางระจัน	6,387	9,525	10,821	20,346	14.35
รวม		50,834	65,413	76,360	141,773	100.00

จากตารางแสดงให้เห็นว่า ภาพรวมจังหวัดสิงห์บุรี มีประชากรที่อาศัยอยู่จริงเป็นเวลา 6 เดือนขึ้นไป 141,773 คน โดยอำเภออินทร์บุรี มีจำนวนครัวเรือนมากที่สุด คือ 39,627 คน คิดเป็นร้อยละ 27.95 รองลงมาคือ อำเภอเมืองสิงห์บุรี มีจำนวน 31,692 คน คิดเป็นร้อยละ 22.35 และอำเภอบางระจัน มีจำนวน 8,104 ครัวเรือน คิดเป็นร้อยละ 15.94 ตามลำดับ

### ตารางเปรียบเทียบข้อมูลประชากรระหว่างปี 2561-2562

อำเภอ	ปี 2561				ปี 2562			
	จำนวนครัวเรือน	เพศชาย (คน)	เพศหญิง (คน)	รวม (คน)	จำนวนครัวเรือน	เพศชาย (คน)	เพศหญิง (คน)	รวม (คน)
เมืองสิงห์บุรี	12,317	14,416	17,685	32,101	12,393	14,271	17,421	31,692
บางระจัน	8,083	10,112	11,740	21,852	8,104	10,689	12,334	23,023
พรหมบุรี	6,312	7,544	8,802	16,346	6,312	7,680	8,911	16,591
อินทร์บุรี	13,714	18,489	21,161	39,650	13,757	18,411	21,216	39,627
ท่าช้าง	3,879	5,024	5,810	10,834	3,881	4,837	5,657	10,494
ค่ายบางระจัน	6,345	9,304	10,617	19,921	6,387	9,525	10,821	20,346
รวม	50,650	64,889	75,815	140,704	50,834	65,413	76,360	141,773

เมื่อเปรียบเทียบข้อมูลประชากรกับข้อมูลของปี 2561-2562 พบว่า ปี 2562 มีจำนวนประชากรที่อาศัยอยู่จริงเพิ่มขึ้น 1,069 คน คิดเป็นร้อยละ 0.75

#### ◆ ช่วงอายุ

ประชาชนจังหวัดสิงห์บุรี มีช่วงอายุที่มีประชากรน้อยที่สุด คือ ระหว่าง 1 เดือน ถึง 5 เดือน 98 คน คิดเป็นร้อยละ 0.07 รองลงมา คือ 6 เดือน ถึง 1 ปี 0 เดือน 270 คน คิดเป็นร้อยละ 0.19 ตามลำดับ

ประชาชนจังหวัดสิงห์บุรี มีช่วงอายุที่มีจำนวนประชากรมากที่สุด คือ อายุ 60 ปี ขึ้นไป 38,470 คน คิดเป็นร้อยละ 27.34 รองลงมา คือ อายุ 35-49 ปี 29,354 คน คิดเป็นร้อยละ 20.86 ตามลำดับ

#### ตารางแสดงข้อมูลช่วงอายุประชาชนจังหวัดสิงห์บุรี

ช่วงอายุ	เพศชาย		เพศหญิง		รวม	
	คน	ร้อยละ	คน	ร้อยละ	คน	ร้อยละ
1 เดือน ถึง 5 เดือน	54	0.04	41	0.03	95	0.07
6 เดือน ถึง 1 ปี 0 เดือน	82	0.06	77	0.05	159	0.11
1 ปี 1 เดือน – 2 ปี	401	0.28	360	0.25	761	0.54
3 ปี – 5 ปี	1,486	1.05	1,280	0.90	2,766	1.95
6 ปี – 12 ปี	4,889	3.45	4,518	3.19	9,407	6.64
13 ปี – 14 ปี	1,505	1.06	1,459	1.03	2,964	2.09
15 ปี – 18 ปี	2,944	2.08	2,850	2.01	5,794	4.09
19 ปี – 25 ปี	5,568	3.93	5,281	3.72	10,849	7.65
26 ปี – 34 ปี	7,225	5.10	7,354	5.19	14,579	10.28
35 ปี – 49 ปี	13,646	9.63	15,233	10.74	28,879	20.37
50 ปี – 59 ปี	11,027	7.78	14,169	9.99	25,196	17.77
60 ปี ขึ้นไป	16,586	11.70	23,738	16.74	40,324	28.44
รวม	65,413	46.14	76,360	53.86	141,773	100.00

#### ◆ ระดับการศึกษา

ประชาชนจังหวัดสิงห์บุรี ส่วนใหญ่จบการศึกษาชั้นประถมศึกษา (ป.4, ป.7, ป.6) คิดเป็นร้อยละ 39.99 รองลงมาคือ ระดับชั้นมัธยมศึกษาตอนต้น (มศ.1-3 หรือ ม.1-3) ร้อยละ 17.57 และระดับชั้นมัธยมศึกษาตอนปลาย (มศ.4-5 หรือม.4-6 หรือ ปวช.) คิดเป็นร้อยละ 16.45 ตามลำดับ

#### ตารางแสดงข้อมูลระดับการศึกษาประชาชนจังหวัดสิงห์บุรี

การศึกษา	เพศชาย		เพศหญิง		รวม	
	คน	ร้อยละ	คน	ร้อยละ	คน	ร้อยละ
ไม่เคยศึกษา	1,442	1.02	1,763	1.24	3,205	2.26
อนุบาล/ศูนย์เด็กเล็ก	1,749	1.23	1,539	1.09	3,288	2.32
ต่ำกว่าชั้นประถมฯ (ป.4, ป.7, ป.6)	2,387	1.68	2,727	1.92	5,114	3.61
ประถมฯ (ป.4, ป.7, ป.6)	23,582	16.63	33,108	23.35	56,690	39.99
ม.ต้น (มศ.1-3 หรือ ม.1-3)	12,980	9.16	11,936	8.42	24,916	17.57
ม.ปลาย (มศ.4-5 หรือ ม.4-6 หรือ ปวช.)	11,882	8.38	11,436	8.07	23,318	16.45
อนุปริญญา หรือเทียบเท่า หรือ ปวส.	4,513	3.18	3,166	2.23	7,679	5.42
ป.ตรี หรือเทียบเท่า	6,423	4.53	10,030	7.07	16,453	11.61
สูงกว่าปริญญาตรี	455	0.32	655	0.46	1,110	0.78
<b>รวม</b>	<b>65,413</b>	<b>46.14</b>	<b>76,360</b>	<b>53.86</b>	<b>141,773</b>	<b>100.00</b>

## ◆ อาชีพ

ประชาชนจังหวัดสิงห์บุรี ส่วนใหญ่ประกอบอาชีพรับจ้างทั่วไป คิดเป็นร้อยละ 37.35 รองลงมาคือ นักเรียน นักศึกษา คิดเป็นร้อยละ 17.58 และอาชีพเกษตร-ทำนา คิดเป็นร้อยละ 10.39 ตามลำดับ

### ตารางแสดงข้อมูลอาชีพของประชาชนจังหวัดสิงห์บุรี

ประเภทอาชีพ	เพศชาย		เพศหญิง		รวม	
	คน	ร้อยละ	คน	ร้อยละ	คน	ร้อยละ
กำลังศึกษา	12,582	8.87	12,340	8.70	24,922	17.58
ไม่มีอาชีพ	4,491	3.17	7,795	5.50	12,286	8.67
เกษตร-ทำนา	7,356	5.19	7,370	5.20	14,726	10.39
เกษตร-ทำไร่	263	0.19	311	0.22	574	0.40
เกษตร-ทำสวน	479	0.34	644	0.45	1,123	0.79
เกษตร-ประมง	50	0.04	25	0.02	75	0.05
เกษตร-ปศุสัตว์	186	0.13	129	0.09	315	0.22
พนักงาน-รับราชการ	3,788	2.67	4,285	3.02	8,073	5.69
พนักงาน-รัฐวิสาหกิจ	233	0.16	223	0.16	456	0.32
พนักงานบริษัท	2,286	1.61	2,696	1.90	4,982	3.51
รับจ้างทั่วไป	26,181	18.47	26,778	18.89	52,959	37.35
ค้าขาย	4,277	3.02	8,453	5.96	12,730	8.98
ธุรกิจส่วนตัว	1,177	0.83	1,115	0.79	2,292	1.62
อาชีพอื่นๆ	2,064	1.46	4,196	2.96	6,260	4.42
<b>รวม</b>	<b>65,413</b>	<b>46.14</b>	<b>76,360</b>	<b>53.86</b>	<b>141,773</b>	<b>100.00</b>

#### ◆ ศาสนา

ประชาชนจังหวัดสิงห์บุรี ส่วนใหญ่นับถือศาสนาพุทธ คิดเป็นร้อยละ 99.35 รองลงมาคือศาสนาคริสต์ คิดเป็นร้อยละ 0.49 และศาสนาอิสลาม คิดเป็นร้อยละ 0.16 ตามลำดับ

#### ตารางแสดงข้อมูลศาสนาของประชาชนจังหวัดสิงห์บุรี

ศาสนา	เพศชาย		เพศหญิง		รวม	
	คน	ร้อยละ	คน	ร้อยละ	คน	ร้อยละ
พุทธ	64,973	45.83	75,877	53.52	140,850	99.35
คริสต์	327	0.23	364	0.26	691	0.49
อิสลาม	111	0.08	114	0.08	225	0.16
ซิกข์	0	0.00	0	0.00	0	0.00
ฮินดู	1	0.00	1	0.00	2	0.00
อื่นๆ	1	0.00	4	0.00	5	0.00
รวม	65,413	46.14	76,360	53.86	141,773	100.00

มีประชากรหลายเชื้อชาติเผ่าพันธุ์ จึงก่อให้เกิดงานศิลปผสมผสานที่งดงาม ตามวัดวาอารามต่างๆ เป็นมรดกของประเทศสืบทอดมาถึงลูกหลานในปัจจุบัน และบางแห่งทรงคุณค่าจนได้รับการยกย่องให้เป็นมรดกของโลกที่ต้องรักษาไว้ซึ่งชื่นชมร่วมกันตราบนานเท่านาน อีกทั้งวัฒนธรรมประเพณีและการละเล่นต่างๆ ซึ่งยังคงมีให้ชมได้ในหลายพื้นที่ของจังหวัดในภาคกลาง

#### ◆ ระดับความสุขเฉลี่ย

ในภาพรวมของจังหวัดสิงห์บุรี ประชาชน มีความสุขในระดับ 8.39 (จากคะแนนเต็ม 10)

อำเภอ	ระดับความสุขเฉลี่ยของคนในครัวเรือน
เมืองสิงห์บุรี	8.43
บางระจัน	7.94
พรหมบุรี	8.31
อินทร์บุรี	8.94
ท่าช้าง	7.86
ค่ายบางระจัน	8.12
ระดับความสุขเฉลี่ย	8.39

### ◆ รายได้เฉลี่ย

คนในครัวเรือนมีรายได้เฉลี่ย 92,713 บาท/คน/ปี โดยคนในครัวเรือนมีรายได้เฉลี่ยมากที่สุดคือ อำเภอเมืองสิงห์บุรี มีรายได้เฉลี่ย 107,553 บาท/คน/ปี รองลงมาคือ อำเภอพรหมบุรี มีรายได้เฉลี่ย 91,841 บาท/คน/ปี และอำเภออินทร์บุรี มีรายได้เฉลี่ย 91,509 บาท/คน/ปี ตามลำดับ

อำเภอ	จำนวนครัวเรือน	จำนวนคน	แหล่งรายได้ของครัวเรือน (บาท/ปี)				รายได้ครัวเรือนเฉลี่ย (บาท/ปี)	รายได้บุคคลเฉลี่ย (บาท/ปี)
			อาชีพหลัก	อาชีพรอง	รายได้อื่น	ทำ-หาเอง		
เมืองสิงห์บุรี	12,393	31,692	224,079.98	25,690.33	20,995.99	4,274.34	275,040.65	107,553.29
บางระจัน	8,104	23,023	198,653.72	27,609.78	18,493.85	10,124.65	254,881.99	89,717.40
พรหมบุรี	6,312	16,591	203,913.73	16,787.60	16,087.23	4,614.88	241,403.44	91,841.27
อินทร์บุรี	13,757	39,627	219,925.08	18,330.44	20,722.76	4,613.78	263,592.05	91,509.22
ท่าช้าง	3,881	10,494	176,655.78	15,098.84	15,816.99	6,265.31	213,836.91	79,083.39
ค่ายบางระจัน	6,387	20,346	220,389.64	21,277.20	15,391.78	7,572.35	264,630.96	83,072.74
<b>เฉลี่ยรวม</b>	<b>50,834</b>	<b>141,773</b>	<b>212,313.72</b>	<b>21,536.00</b>	<b>18,814.10</b>	<b>5,907.53</b>	<b>258,571.35</b>	<b>92,713.11</b>

### ◆ รายจ่ายเฉลี่ย

คนในครัวเรือนมีรายจ่ายเฉลี่ย 53,068 บาท/คน/ปี โดยคนในครัวเรือนมีรายจ่ายเฉลี่ยมากที่สุดคือ อำเภออินทร์บุรี มีรายจ่ายเฉลี่ย 60,908 บาท/คน/ปี รองลงมาคือ อำเภอเมืองสิงห์บุรี มีรายจ่ายเฉลี่ย 55,957บาท/คน/ปี และอำเภอบางระจัน มีรายจ่ายเฉลี่ย 52,563 บาท/คน/ปี ตามลำดับ

อำเภอ	จำนวนครัวเรือน	จำนวนคน	แหล่งรายจ่ายของครัวเรือน (บาท/ปี)				รายจ่ายครัวเรือนเฉลี่ย (บาท/ปี)	รายจ่ายบุคคลเฉลี่ย (บาท/ปี)
			ต้นทุนการผลิต	อุปโภคบริโภคที่	อุปโภคบริโภคที่ไม่จำเป็น	ชำระหนี้สิน		
เมืองสิงห์บุรี	12,393	31,692	26,456.75	93,019.47	17,562.01	6,059.31	143,097.55	55,957.59
บางระจัน	8,104	23,023	51,169.22	64,507.81	16,729.94	16,923.85	149,330.82	52,563.83
พรหมบุรี	6,312	16,591	28,041.08	74,039.00	19,140.51	7,382.08	128,602.66	48,926.53
อินทร์บุรี	13,757	39,627	38,954.91	106,759.94	18,055.63	11,674.97	175,445.45	60,908.04
ท่าช้าง	3,881	10,494	26,629.11	72,738.46	14,532.88	7,161.54	121,061.99	44,772.40
ค่ายบางระจัน	6,387	20,346	37,112.20	65,062.98	15,691.58	14,411.60	132,278.35	41,524.71
<b>เฉลี่ยรวม</b>	<b>50,834</b>	<b>141,773</b>	<b>35,327.44</b>	<b>84,774.90</b>	<b>17,292.67</b>	<b>10,608.90</b>	<b>148,003.92</b>	<b>53,068.15</b>

## รายงานคุณภาพชีวิตของคนจังหวัดสิงห์บุรี

ผลการวิเคราะห์เปรียบเทียบข้อมูลความจำเป็นพื้นฐาน (จปฐ.) จังหวัดสิงห์บุรี ปี 2562 มีดังนี้

### หมวดที่ 1 สุขภาพ มี 7 ตัวชี้วัด

1. เด็กแรกเกิดมีน้ำหนัก 2,500 กรัม ขึ้นไป

อำเภอ	จำนวนที่สำรวจทั้งหมด (คน)	ผ่านเกณฑ์		ไม่ผ่านเกณฑ์	
		จำนวน (คน)	ร้อยละ	จำนวน (คน)	ร้อยละ
เมืองสิงห์บุรี	34	34	100.00	0	0.00
บางระจัน	35	35	100.00	0	0.00
พรหมบุรี	15	15	100.00	0	0.00
อินทร์บุรี	89	86	96.63	3	3.37
ท่าช้าง	18	18	100.00	0	0.00
ค่ายบางระจัน	63	63	100.00	0	0.00
<b>รวม</b>	<b>254</b>	<b>251</b>	<b>98.82</b>	<b>3</b>	<b>1.18</b>

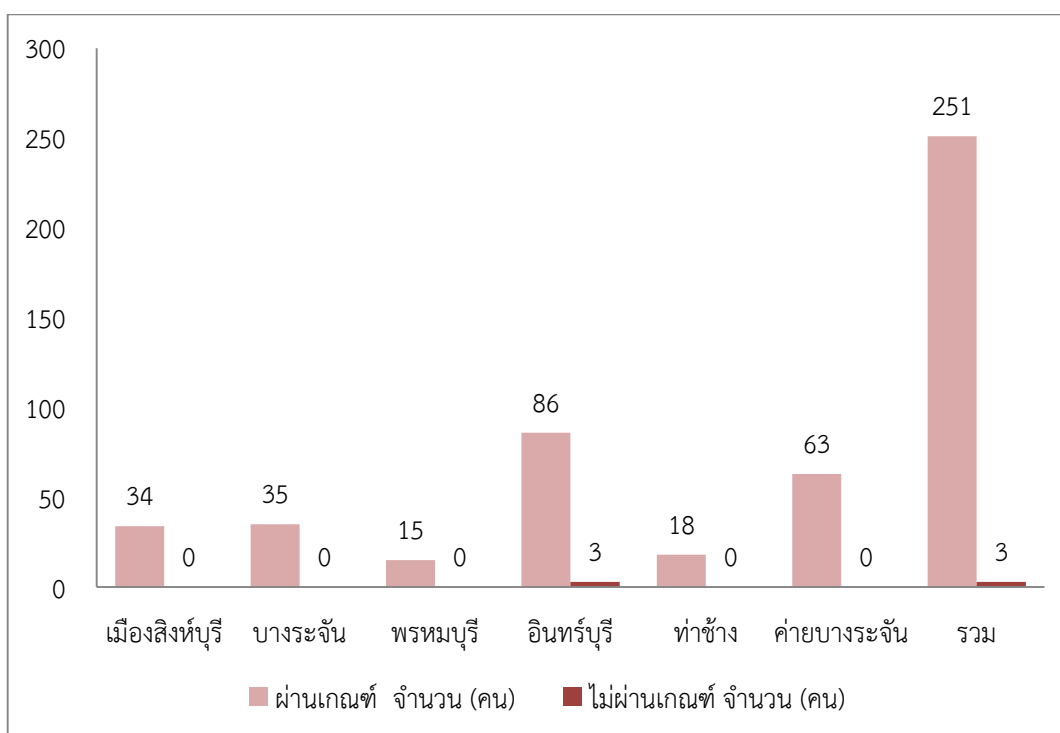

**สรุปตัวชี้วัดที่ 1** พบว่าหญิงตั้งครรภ์ได้กินอาหารอย่างเหมาะสมเพียงพอ พร้อมทั้งได้รับการดูแลและได้รับคำแนะนำของระบบสาธารณสุขที่มีอยู่ทุกพื้นที่ ซึ่งมีผลทำให้เด็กแรกเกิดที่สมบูรณ์แข็งแรง มีน้ำหนัก 2,500 กรัม ขึ้นไป ในภาพรวมของจังหวัดสิงห์บุรีผ่านเกณฑ์ จำนวน 251 คน จากเด็กแรกเกิดทั้งหมด 254 คน ไม่ผ่านเกณฑ์ จำนวน 3 คน คิดเป็นร้อยละ 1.18 และอำเภอที่ไม่ผ่านเกณฑ์มากที่สุด คือ อำเภออินทร์บุรี

2. เด็กแรกเกิดได้กินนมแม่อย่างเดียวน้อย 6 เดือนแรกติดต่อกัน

อำเภอ	จำนวนที่สำรวจทั้งหมด (คน)	ผ่านเกณฑ์		ไม่ผ่านเกณฑ์	
		จำนวน (คน)	ร้อยละ	จำนวน (คน)	ร้อยละ
เมืองสิงห์บุรี	18	18	100.00	0	0.00
บางระจัน	25	25	100.00	0	0.00
พรหมบุรี	7	7	100.00	0	0.00
อินทร์บุรี	56	56	100.00	0	0.00
ท่าช้าง	10	9	90.00	1	10.00
ค่ายบางระจัน	43	43	100.00	0	0.00
<b>รวม</b>	<b>159</b>	<b>158</b>	<b>99.37</b>	<b>1</b>	<b>0.63</b>

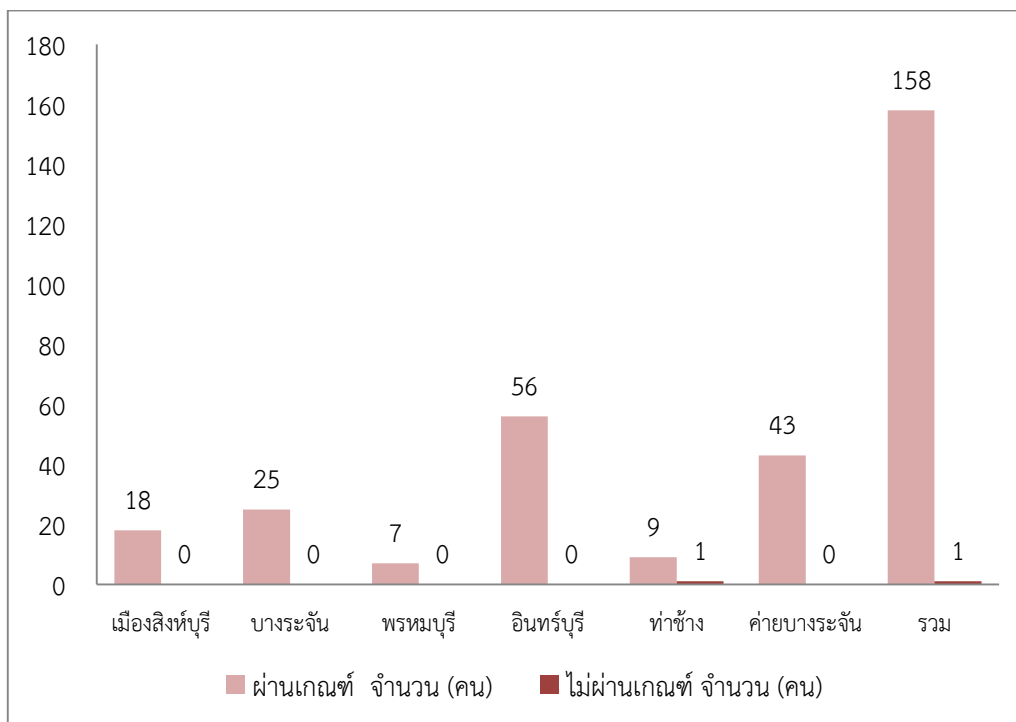

**สรุปตัวชี้วัดที่ 2** พบว่าเด็กแรกเกิดได้กินนมแม่อย่างเดียวน้อย 6 เดือนแรกติดต่อกัน โดยไม่ให้กินอาหารอย่างอื่นเลยแม้แต่ น้ำ กลั้ว หรือข้าวบด เพราะนมแม่มีปริมาณน้ำเพียงพอสำหรับทารก ในภาพรวมของจังหวัดสิงห์บุรีผ่านเกณฑ์ 158 คน คิดเป็นร้อยละ 99.37 จากจำนวนที่สำรวจจำนวน 159 คน ไม่ผ่านเกณฑ์ จำนวน 1 คน คิดเป็นร้อยละ 0.63 และอำเภอที่ไม่ผ่านเกณฑ์มากที่สุด คือ อำเภอท่าช้าง

3. เด็กแรกเกิดถึง 12 ปี ได้รับวัคซีนป้องกันโรคระบาดตามตารางสร้างเสริมภูมิคุ้มกันโรค

อำเภอ	จำนวนที่สำรวจทั้งหมด (คน)	ผ่านเกณฑ์		ไม่ผ่านเกณฑ์	
		จำนวน (คน)	ร้อยละ	จำนวน (คน)	ร้อยละ
เมืองสิงห์บุรี	2,280	2,280	100.00	0	0.00
บางระจัน	2,042	2,042	100.00	0	0.00
พรหมบุรี	1,524	1,524	100.00	0	0.00
อินทร์บุรี	4,035	4,035	100.00	0	0.00
ท่าช้าง	978	978	100.00	0	0.00
ค่ายบางระจัน	2,329	2,329	100.00	0	0.00
<b>รวม</b>	<b>13,188</b>	<b>13,188</b>	<b>100.00</b>	<b>0</b>	<b>0.00</b>

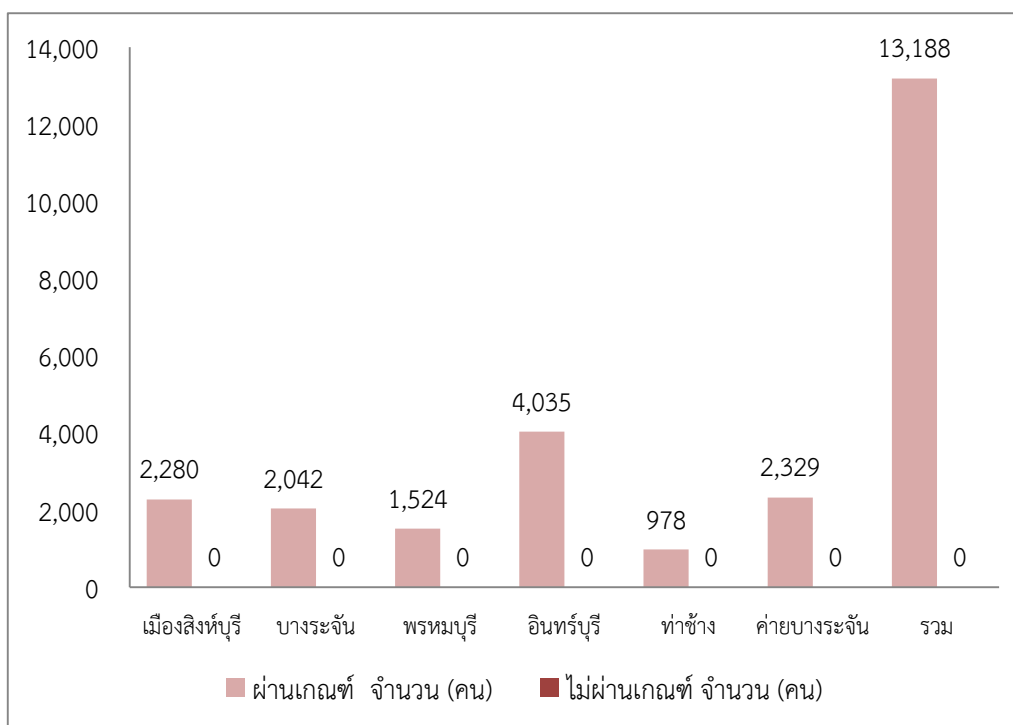

**สรุปตัวชี้วัดที่ 3** เด็กแรกเกิดถึง 12 ปี ได้รับวัคซีนป้องกันโรคระบาดตามตารางสร้างเสริมภูมิคุ้มกันโรค จากสมุดบันทึกสุขภาพดี (สมุดสีชมพู) ในภาพรวมของจังหวัดสิงห์บุรีผ่านเกณฑ์ 13,188 คน คิดเป็นร้อยละ 100 จากจำนวนที่สำรวจทั้งหมด 13,188 คน

4. ครั้วเรือกินอาหารถูกสุขลักษณะ ปลอดภัย และได้มาตรฐาน

อำเภอ	จำนวนที่สำรวจทั้งหมด (คร.)	ผ่านเกณฑ์		ไม่ผ่านเกณฑ์	
		จำนวน (คร.)	ร้อยละ	จำนวน (คร.)	จำนวน (คร.)
เมืองสิงห์บุรี	12,393	12,393	100.00	0	0.00
บางระจัน	8,104	8,102	99.98	2	0.02
พรหมบุรี	6,312	6,312	100.00	0	0.00
อินทร์บุรี	13,757	13,757	100.00	0	0.00
ท่าช้าง	3,881	3,880	99.97	1	0.03
ค่ายบางระจัน	6,387	6,387	100.00	0	0.00
<b>รวม</b>	<b>50,834</b>	<b>50,831</b>	<b>99.99</b>	<b>3</b>	<b>0.01</b>

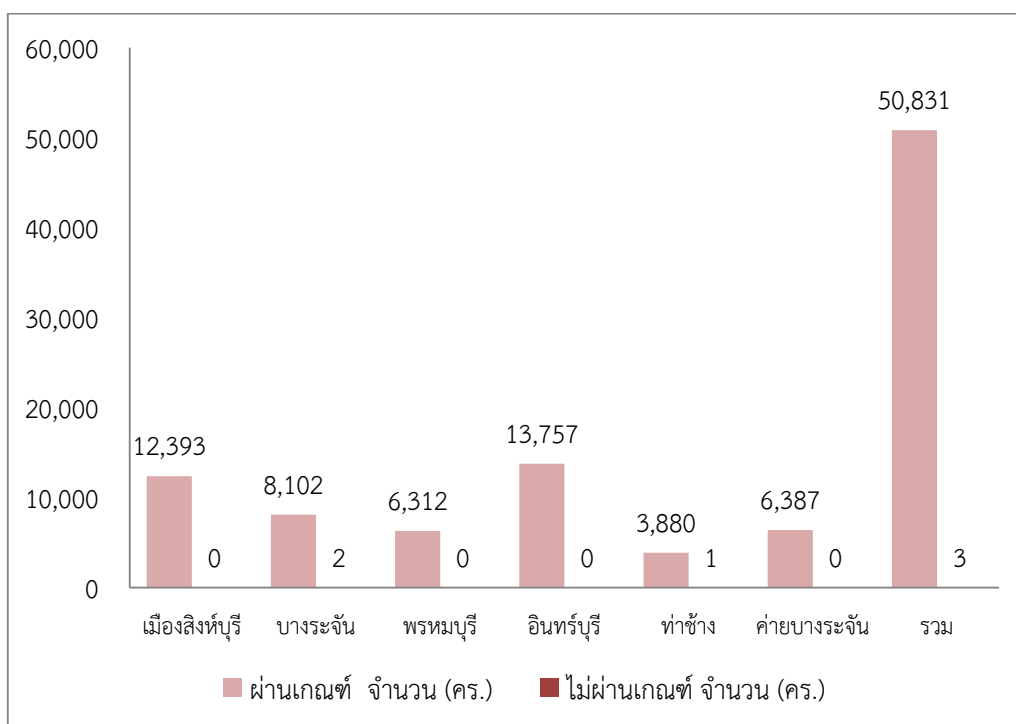

**สรุปตัวชี้วัดที่ 4** พบว่าคนในครั้วเรือกินอาหารถูกสุขลักษณะ ปลอดภัย และได้มาตรฐาน ได้ปฏิบัติเกี่ยวกับการกินอาหารที่มีคุณภาพถูกสุขลักษณะปลอดภัย และได้มาตรฐาน ครบทั้ง 4 เรื่อง เช่น ถ้ากินอาหารบรรจุสำเร็จ ต้องมีเครื่องหมาย อย. ถ้ากินเนื้อสัตว์ต้องทำให้สุกด้วยความร้อน ถ้ากินผักต้องเป็นผักปลอดสารพิษหรือได้ทำการแช่ด้วยน้ำผสมต่างทับทิมหรือน้ำยาล้างผักแล้วล้างด้วยน้ำสะอาดหลายๆ ครั้ง และก่อนกินอาหารต้องล้างมือทุกครั้ง และใช้ช้อนกลาง ในภาพรวมของจังหวัดสิงห์บุรีผ่านเกณฑ์ 50,831 ครั้วเรือกินคิดเป็นร้อยละ 99.99 จากจำนวนที่สำรวจทั้งหมด 50,834 ครั้วเรือกิน ไม่ผ่านเกณฑ์ จำนวน 3 ครั้วเรือกินคิดเป็นร้อยละ 0.01 และอำเภอที่ไม่ผ่านเกณฑ์มากที่สุด คือ อำเภอท่าช้าง อำเภอบางระจัน ตามลำดับ

5. ครั้วเรือ่นมีการใช้ยาเพื่อบำบัด บรรเทาอาการเจ็บป่วยเบื้องต้นอย่างเหมาะสม

อำเภอ	จำนวนที่สำรวจทั้งหมด (คร.)	ผ่านเกณฑ์		ไม่ผ่านเกณฑ์	
		จำนวน (คร.)	ร้อยละ	จำนวน (คร.)	จำนวน (คร.)
เมืองสิงห์บุรี	12,393	12,393	100.00	0	0.00
บางระจัน	8,104	8,097	99.91	7	0.09
พรหมบุรี	6,312	6,312	100.00	0	0.00
อินทร์บุรี	13,757	13,757	100.00	0	0.00
ท่าช้าง	3,881	3,880	99.97	1	0.03
ค่ายบางระจัน	6,387	6,387	100.00	0	0.00
<b>รวม</b>	<b>50,834</b>	<b>50,826</b>	<b>99.98</b>	<b>8</b>	<b>0.02</b>

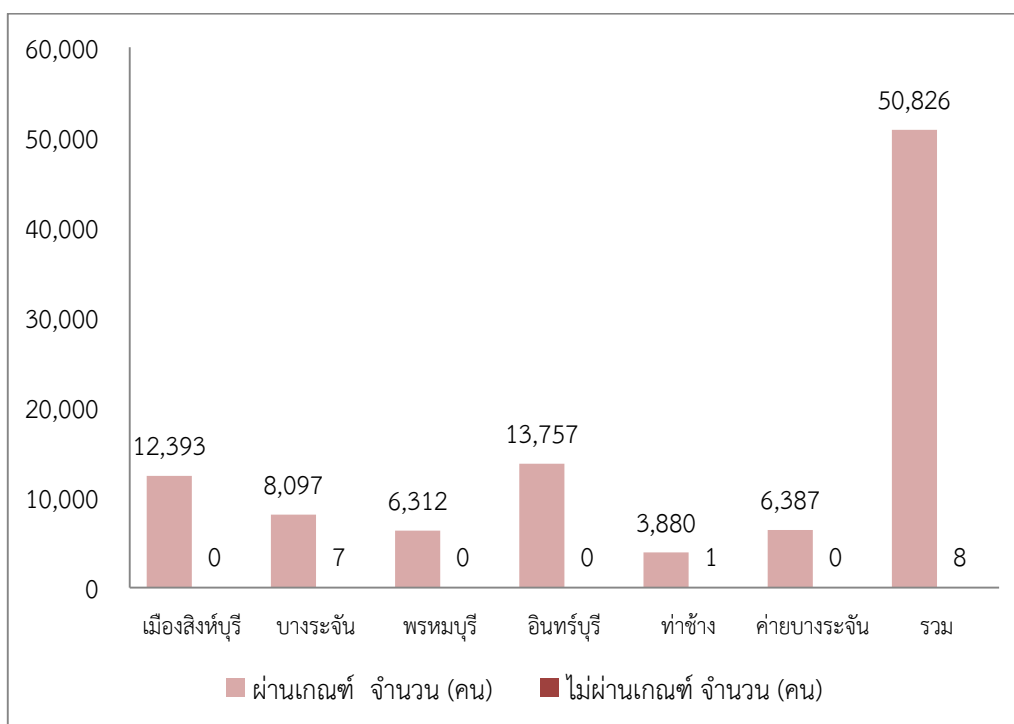

**สรุปตัวชี้วัดที่ 5** พบว่าคนในครั้วเรือ่นมีการใช้ยาเพื่อบำบัด บรรเทาอาการเจ็บป่วยเบื้องต้นอย่างเหมาะสม เมื่อมีอาการเจ็บป่วยเล็กน้อย หากไม่ได้ไปรับการรักษาที่สถานีนอนามัย หรือโรงพยาบาล แต่เลือกจะใช้ยาสามัญประจำบ้านเพื่อบำบัด บรรเทาอาการเบื้องต้นด้วยตนเอง ในภาพรวมของจังหวัดสิงห์บุรีผ่านเกณฑ์จำนวน 50,826 ครั้วเรือ่น คิดเป็นร้อยละ 99.98 จากจำนวนที่สำรวจทั้งหมด 50,834 ครั้วเรือ่น ไม่ผ่านเกณฑ์จำนวน 8 ครั้วเรือ่น คิดเป็นร้อยละ 0.02 และอำเภอที่ไม่ผ่านเกณฑ์มากที่สุด คือ อำเภอท่าช้าง อำเภอค่ายบางระจัน อำเภอเมืองสิงห์บุรี ตามลำดับ

6. คนอายุ 35 ปีขึ้นไป ได้รับการตรวจสุขภาพประจำปี

อำเภอ	จำนวนที่สำรวจทั้งหมด (คน)	ผ่านเกณฑ์		ไม่ผ่านเกณฑ์	
		จำนวน (คน)	ร้อยละ	จำนวน (คน)	ร้อยละ
เมืองสิงห์บุรี	21,991	21,990	100.00	1	0.00
บางระจัน	15,564	12,285	78.93	3,279	21.07
พรหมบุรี	11,061	11,061	100.00	0	0.00
อินทร์บุรี	25,928	25,861	99.74	67	0.26
ท่าช้าง	7,117	7,114	99.96	3	0.04
ค่ายบางระจัน	12,735	12,702	99.74	33	0.26
<b>รวม</b>	<b>94,396</b>	<b>91,013</b>	<b>96.42</b>	<b>3,383</b>	<b>3.58</b>

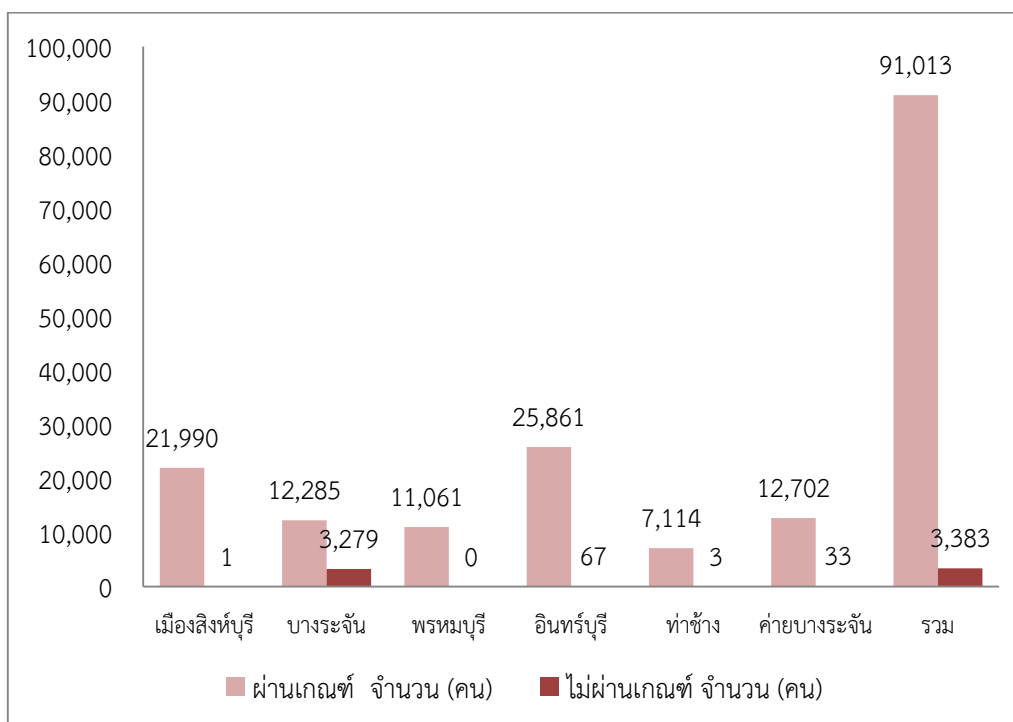

**สรุปตัวชี้วัดที่ 6** พบว่าคนอายุ 35 ปีขึ้นไป ในครัวเรือนทั้งชาย/หญิง ได้รับการตรวจสุขภาพประจำปี ได้แก่ การตรวจร่างกายทั่วไป การตรวจเลือด การตรวจปัสสาวะ การตรวจอุจจาระ การเอ็กซเรย์ปอด การตรวจคัดกรองความเสี่ยงต่อโรคเบาหวาน และความดันโลหิตสูง ในภาพรวมของจังหวัดสิงห์บุรีผ่านเกณฑ์ จำนวน 91,013 คน คิดเป็นร้อยละ 96.42 จากจำนวนที่สำรวจทั้งหมด 94,396 คน ไม่ผ่านเกณฑ์ จำนวน 3,383 คน คิดเป็นร้อยละ 3.58 และอำเภอที่ไม่ผ่านเกณฑ์มากที่สุด คือ อำเภอบางระจัน อำเภออินทร์บุรี และ อำเภอค่ายบางระจัน ตามลำดับ

7. คนอายุ 6 ปีขึ้นไป ออกกำลังกายอย่างน้อยสัปดาห์ละ 3 วัน ๆ ละ 30 นาที

อำเภอ	จำนวนที่สำรวจทั้งหมด (คน)	ผ่านเกณฑ์		ไม่ผ่านเกณฑ์	
		จำนวน (คน)	ร้อยละ	จำนวน (คน)	ร้อยละ
เมืองสิงห์บุรี	31,076	31,068	99.97	8	0.03
บางระจัน	22,491	22,388	99.54	103	0.46
พรหมบุรี	16,178	16,178	100.00	0	0.00
อินทร์บุรี	38,441	38,334	99.72	107	0.28
ท่าช้าง	10,207	10,180	99.74	27	0.26
ค่ายบางระจัน	19,599	19,599	100.00	0	0.00
<b>รวม</b>	<b>137,992</b>	<b>137,747</b>	<b>99.82</b>	<b>245</b>	<b>0.18</b>

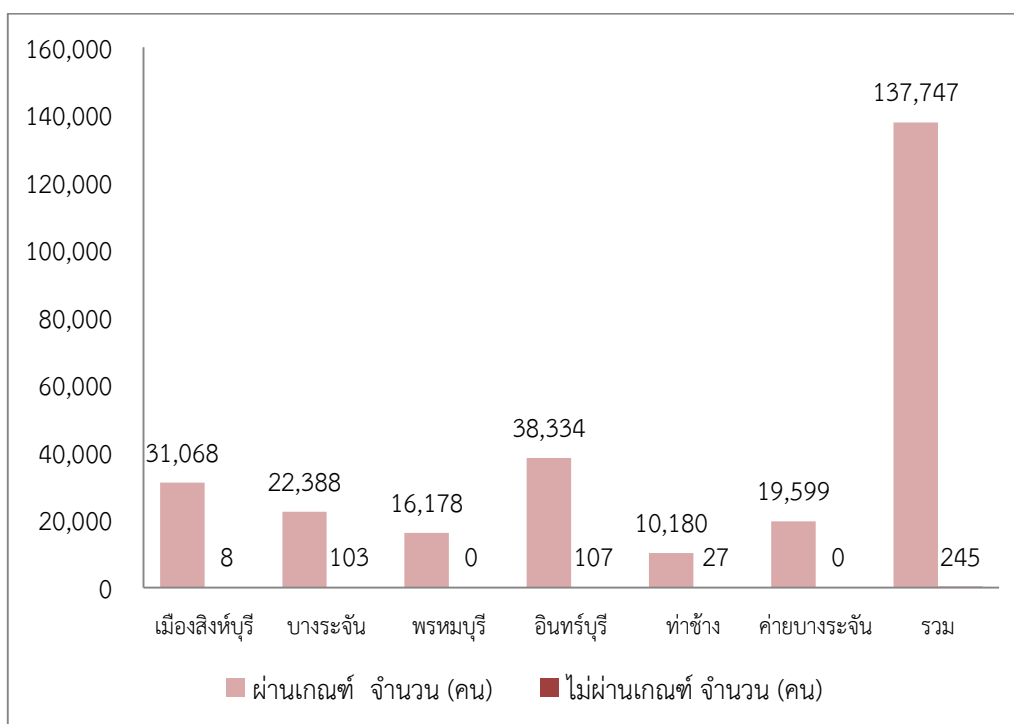

สรุปตัวชี้วัดที่ 7 พบว่าคนอายุ 6 ปีขึ้นไป ออกกำลังกายอย่างน้อยสัปดาห์ละ 3 วัน ๆ ละ 30 นาที หรือ ออกแรง/ออกกำลังกายติดต่อกันอย่างน้อย 10 นาทีขึ้นไป รวมกันทั้งวัน ๆ ละ 30 นาที อย่างน้อยสัปดาห์ละ 5 วัน ในภาพรวมของจังหวัดสิงห์บุรีผ่านเกณฑ์ จำนวน 137,747 คน คิดเป็นร้อยละ 99.82 จากจำนวนที่สำรวจทั้งหมด 137,992 คน ไม่ผ่านเกณฑ์ จำนวน 245 คน คิดเป็นร้อยละ 0.18 และอำเภอที่ไม่ผ่านเกณฑ์มากที่สุดคือ อำเภอบางระจัน อำเภออินทร์บุรี ตามลำดับ

## หมวดที่ 2 สภาพแวดล้อม มี 7 ตัวชี้วัด

### 8. ครั้วเรือนมีความมั่นคงในที่อยู่อาศัย และบ้านมีสภาพคงทนถาวร

อำเภอ	จำนวนที่สำรวจทั้งหมด (คร.)	ผ่านเกณฑ์		ไม่ผ่านเกณฑ์	
		จำนวน (คร.)	ร้อยละ	จำนวน (คร.)	ร้อยละ
เมืองสิงห์บุรี	12,393	12,393	100.00	0	0.00
บางระจัน	8,104	8,098	99.93	6	0.07
พรหมบุรี	6,312	6,312	100.00	0	0.00
อินทร์บุรี	13,757	13,757	100.00	0	0.00
ท่าช้าง	3,881	3,880	99.97	1	0.03
ค่ายบางระจัน	6,387	6,387	100.00	0	0.00
<b>รวม</b>	<b>50,834</b>	<b>50,827</b>	<b>99.99</b>	<b>7</b>	<b>0.01</b>

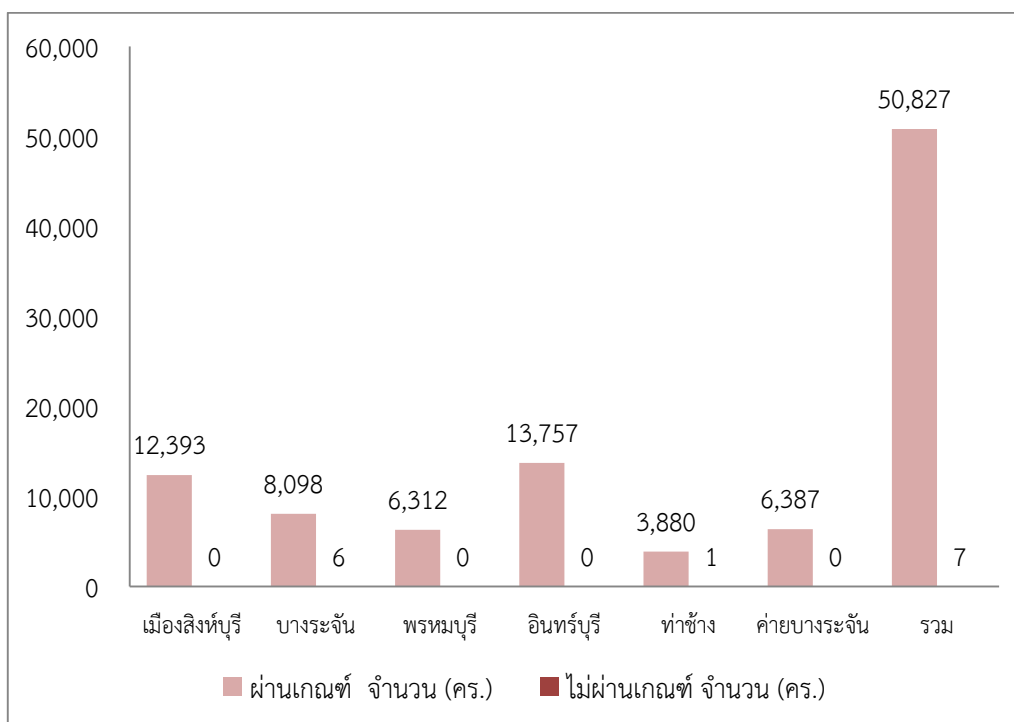

สรุปตัวชี้วัดที่ 8 พบว่าครั้วเรือนมีความมั่นคงในที่อยู่อาศัย และบ้านมีสภาพคงทนถาวร คือ สามารถอยู่ได้โดยไม่ต้องกังวลว่าจะมีปัญหาเรื่องที่พักอาศัย เช่น ถูกไล่ที่ และบ้านมีสภาพคงทนถาวร ในภาพรวมของจังหวัดสิงห์บุรีผ่านเกณฑ์ จำนวน 50,827 ครั้วเรือน คิดเป็นร้อยละ 99.99 จากจำนวนที่สำรวจทั้งหมด 50,834 ครั้วเรือน ไม่ผ่านเกณฑ์ จำนวน 7 ครั้วเรือน คิดเป็นร้อยละ 0.01 และอำเภอที่ไม่ผ่านเกณฑ์มากที่สุดคือ อำเภอบางระจัน อำเภอท่าช้าง ตามลำดับ

9. ครั้วเรือนมีน้ำสะอาดสำหรับดื่มและบริโภคเพียงพอตลอดปี อย่างน้อยคนละ 5 ลิตรต่อวัน

อำเภอ	จำนวนที่สำรวจทั้งหมด (คร.)	ผ่านเกณฑ์		ไม่ผ่านเกณฑ์	
		จำนวน (คร.)	ร้อยละ	จำนวน (คร.)	ร้อยละ
เมืองสิงห์บุรี	12,393	12,393	100.00	0	0.00
บางระจัน	8,104	8,104	100.00	0	0.00
พรหมบุรี	6,312	6,312	100.00	0	0.00
อินทร์บุรี	13,757	13,757	100.00	0	0.00
ท่าช้าง	3,881	3,881	100.00	0	0.00
ค่ายบางระจัน	6,387	6,387	100.00	0	0.00
<b>รวม</b>	<b>50,834</b>	<b>50,834</b>	<b>100.00</b>	<b>0</b>	<b>0.00</b>

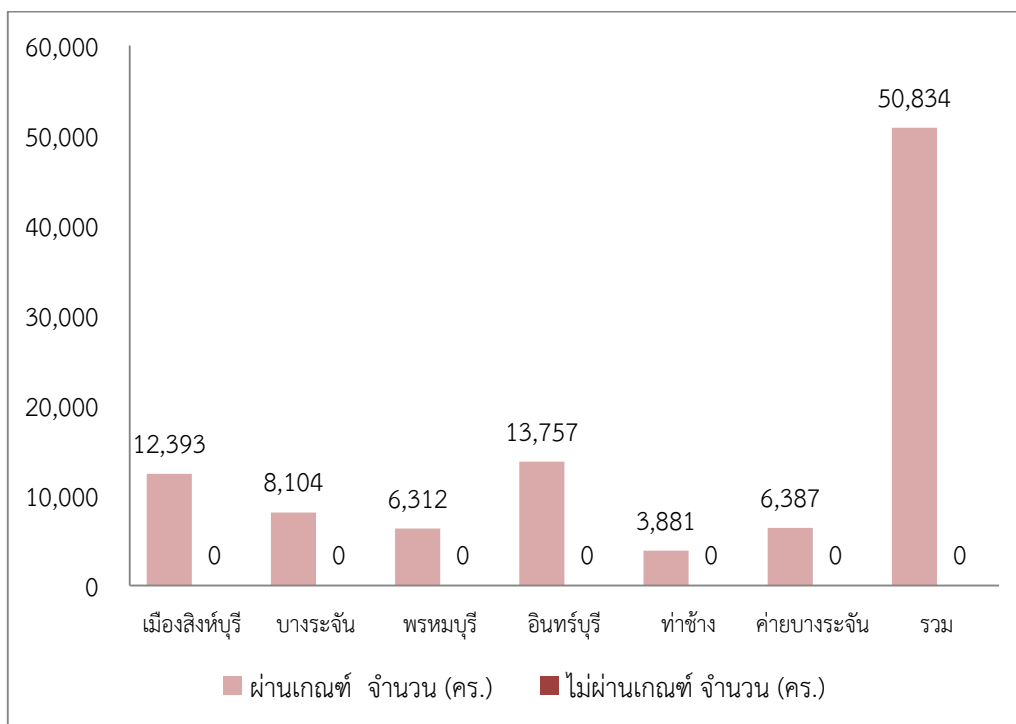

**สรุปตัวชี้วัดที่ 9** พบว่าครั้วเรือนมีน้ำสะอาดสำหรับดื่มและบริโภคเพียงพอตลอดปี อย่างน้อยคนละ 5 ลิตรต่อวัน (ใช้สำหรับดื่ม 2 ลิตร และอื่นๆ อีกจำนวน 3 ลิตร เช่น ใช้ประกอบอาหาร ล้างหน้า บ้วนปาก และแปรงฟัน เป็นต้น) ในภาพรวมของจังหวัดสิงห์บุรีผ่านเกณฑ์ จำนวน 50,834 ครั้วเรือน จากครั้วเรือนทั้งหมด 50,834 ครั้วเรือน คิดเป็นร้อยละ 100

10. ครั้วเรื่อนมีน้ำใช้เพียงพอตลอดปี อย่างน้อยคนละ 45 ลิตรต่อวัน

อำเภอ	จำนวนที่สำรวจทั้งหมด (คร.)	ผ่านเกณฑ์		ไม่ผ่านเกณฑ์	
		จำนวน (คร.)	ร้อยละ	จำนวน (คร.)	ร้อยละ
เมืองสิงห์บุรี	12,393	12,391	99.98	2	0.02
บางระจัน	8,104	8,103	99.99	1	0.01
พรหมบุรี	6,312	6,312	100.00	0	0.00
อินทร์บุรี	13,757	13,757	100.00	0	0.00
ท่าช้าง	3,881	3,881	100.00	0	0.00
ค่ายบางระจัน	6,387	6,387	100.00	0	0.00
<b>รวม</b>	<b>50,834</b>	<b>50,831</b>	<b>99.99</b>	<b>3</b>	<b>0.01</b>

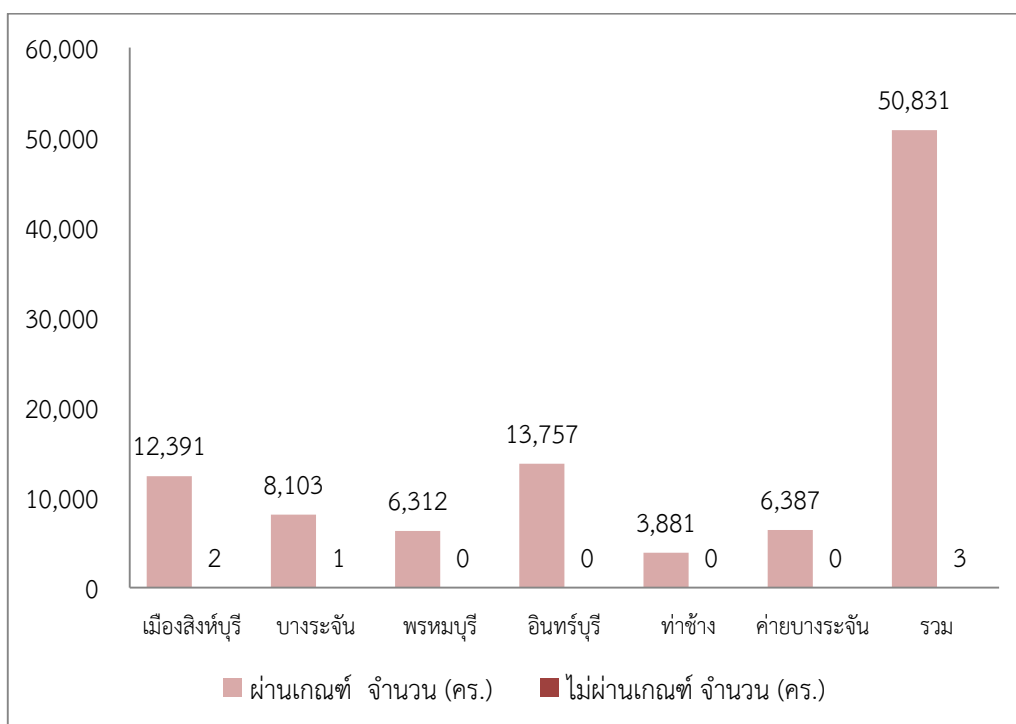

**สรุปตัวชี้วัดที่ 10** พบว่าครั้วเรื่อนมีน้ำใช้เพียงพอตลอดปี อย่างน้อยคนละ 45 ลิตรต่อวัน (ประมาณ 2 ปี) เพื่อไว้ใช้ อาบน้ำ ซักเสื้อผ้า ทำความสะอาด ในภาพรวมของจังหวัดสิงห์บุรีผ่านเกณฑ์ จำนวน 50,831 ครั้วเรื่อน คิดเป็นร้อยละ 99.99 จากจำนวนที่สำรวจทั้งหมด 50,834 ครั้วเรื่อน ไม่ผ่านเกณฑ์ จำนวน 3 ครั้วเรื่อน คิดเป็นร้อยละ 0.01 และอำเภอที่ไม่ผ่านเกณฑ์มากที่สุด คือ อำเภอเมืองสิงห์บุรี อำเภอบางระจัน ตามลำดับ

11. ครั้วเรือนมีการจัดบ้านเรือนเป็นระเบียบเรียบร้อย สะอาด และถูกสุขลักษณะ

อำเภอ	จำนวนที่สำรวจทั้งหมด (คร.)	ผ่านเกณฑ์		ไม่ผ่านเกณฑ์	
		จำนวน (คร.)	ร้อยละ	จำนวน (คร.)	ร้อยละ
เมืองสิงห์บุรี	12,393	12,393	100.00	0	0.00
บางระจัน	8,104	8,074	99.63	30	0.37
พรหมบุรี	6,312	6,312	100.00	0	0.00
อินทร์บุรี	13,757	13,757	100.00	0	0.00
ท่าช้าง	3,881	3,879	99.95	2	0.05
ค่ายบางระจัน	6,387	6,387	100.00	0	0.00
<b>รวม</b>	<b>50,834</b>	<b>50,802</b>	<b>99.94</b>	<b>32</b>	<b>0.06</b>

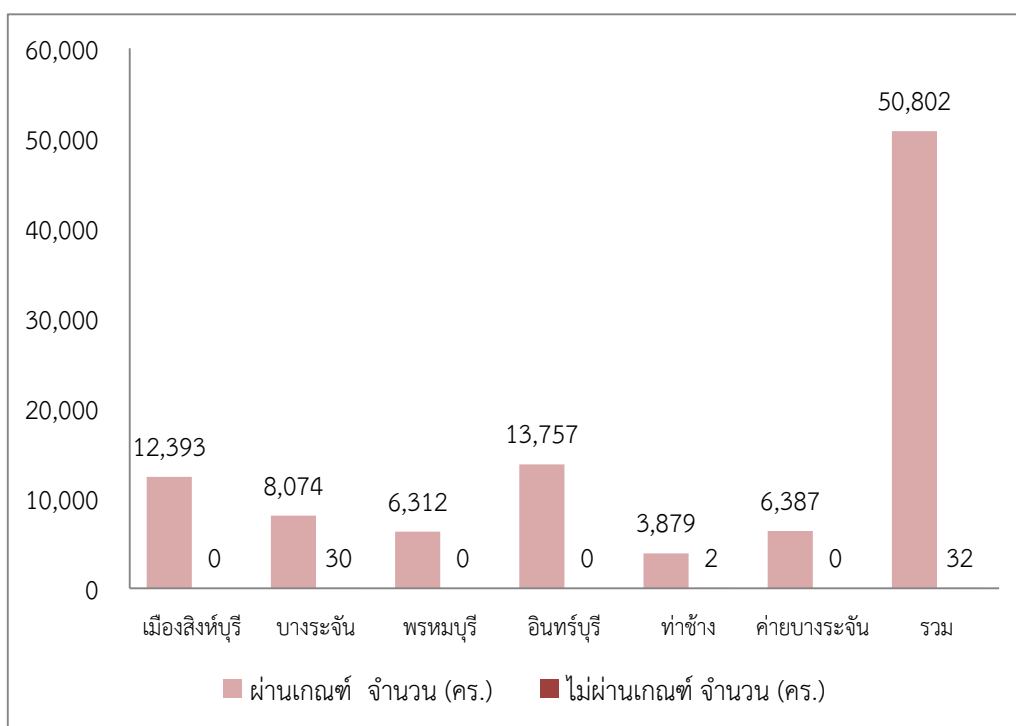

**ตัวชี้วัดที่ 11** พบว่าครั้วเรือนมีการจัดบ้านเรือนเป็นระเบียบเรียบร้อย สะอาด และถูกสุขลักษณะ โดยมีสภาพในบ้านสะอาด มีที่ประกอบอาหารสะอาด เป็นระเบียบ มีที่เก็บน้ำสะอาด ไม่มีแหล่งเพาะพันธุ์สัตว์/แมลงนำโรค มีการจัดการขยะ ไม่มีแหล่งน้ำเสียขัง มีส่วนถูกสุขลักษณะเป็นระเบียบครบทุกเรื่อง ในภาพรวมของจังหวัดสิงห์บุรีผ่านเกณฑ์ จำนวน 50,802 ครั้วเรือน คิดเป็นร้อยละ 99.94 จากจำนวนที่สำรวจทั้งหมด 50,834 ครั้วเรือน ไม่ผ่านเกณฑ์ จำนวน 32 ครั้วเรือน คิดเป็นร้อยละ 0.06 และอำเภอที่ไม่ผ่านเกณฑ์มากที่สุดคือ อำเภอบางระจัน อำเภอท่าช้าง ตามลำดับ

## 12. ครั้วเรือที่ไม่ถูกรบกวนจากมลพิษ

อำเภอ	จำนวนที่สำรวจทั้งหมด (คร.)	ผ่านเกณฑ์		ไม่ผ่านเกณฑ์	
		จำนวน (คร.)	ร้อยละ	จำนวน (คร.)	ร้อยละ
เมืองสิงห์บุรี	12,393	12,393	100.00	0	0.00
บางระจัน	8,104	8,101	99.96	3	0.04
พรหมบุรี	6,312	6,311	99.98	1	0.02
อินทร์บุรี	13,757	13,756	99.99	1	0.01
ท่าช้าง	3,881	3,881	100.00	0	0.00
ค่ายบางระจัน	6,387	6,353	99.47	34	0.53
<b>รวม</b>	<b>50,834</b>	<b>50,795</b>	<b>99.92</b>	<b>39</b>	<b>0.08</b>

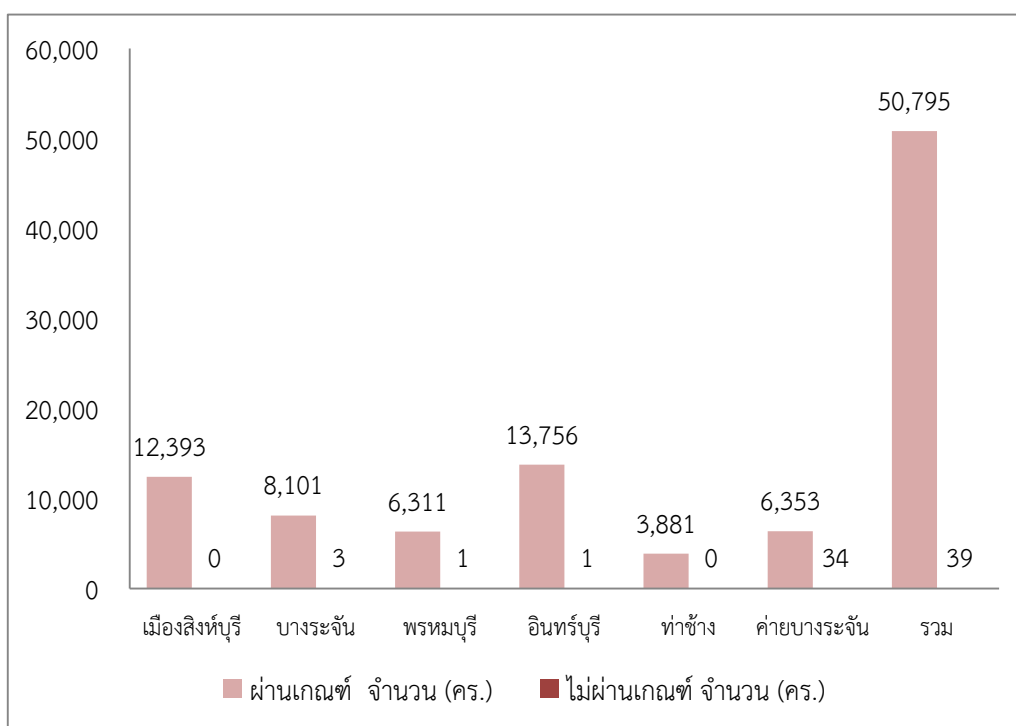

**สรุปตัวชี้วัดที่ 12** พบว่าครั้วเรือที่ไม่ถูกรบกวนจากมลพิษ คือ เสี่ยง ความสิ้นสะอาด ฝุ่นละออง กลิ่น น้ำเสีย ขยะหรือของเสียอันตราย ที่อาจเป็นอันตรายต่อสุขภาพ ในภาพรวมของจังหวัดสิงห์บุรีผ่านเกณฑ์ จำนวน 50,795 ครั้วเรือ คิดเป็นร้อยละ 99.92 จากจำนวนที่สำรวจทั้งหมด 50,834 ครั้วเรือ ไม่ผ่านเกณฑ์ จำนวน 39 ครั้วเรือ คิดเป็นร้อยละ 0.08 และอำเภอที่ไม่ผ่านเกณฑ์มากที่สุด คือ อำเภอค่ายบางระจัน อำเภอบางระจัน ตามลำดับ

13. ครั้วเรือ่นมีการป้องกันอุบัติเหตุและภัยธรรมชาติอย่างถูกวิธี

อำเภอ	จำนวนที่สำรวจทั้งหมด (คร.)	ผ่านเกณฑ์		ไม่ผ่านเกณฑ์	
		จำนวน (คร.)	ร้อยละ	จำนวน (คร.)	ร้อยละ
เมืองสิงห์บุรี	12,393	12,393	100.00	0	0.00
บางระจัน	8,104	8,098	99.93	6	0.07
พรหมบุรี	6,312	6,312	100.00	0	0.00
อินทร์บุรี	13,757	13,757	100.00	0	0.00
ท่าช้าง	3,881	3,881	100.00	0	0.00
ค่ายบางระจัน	6,387	6,387	100.00	0	0.00
<b>รวม</b>	<b>50,834</b>	<b>50,828</b>	<b>99.99</b>	<b>6</b>	<b>0.01</b>

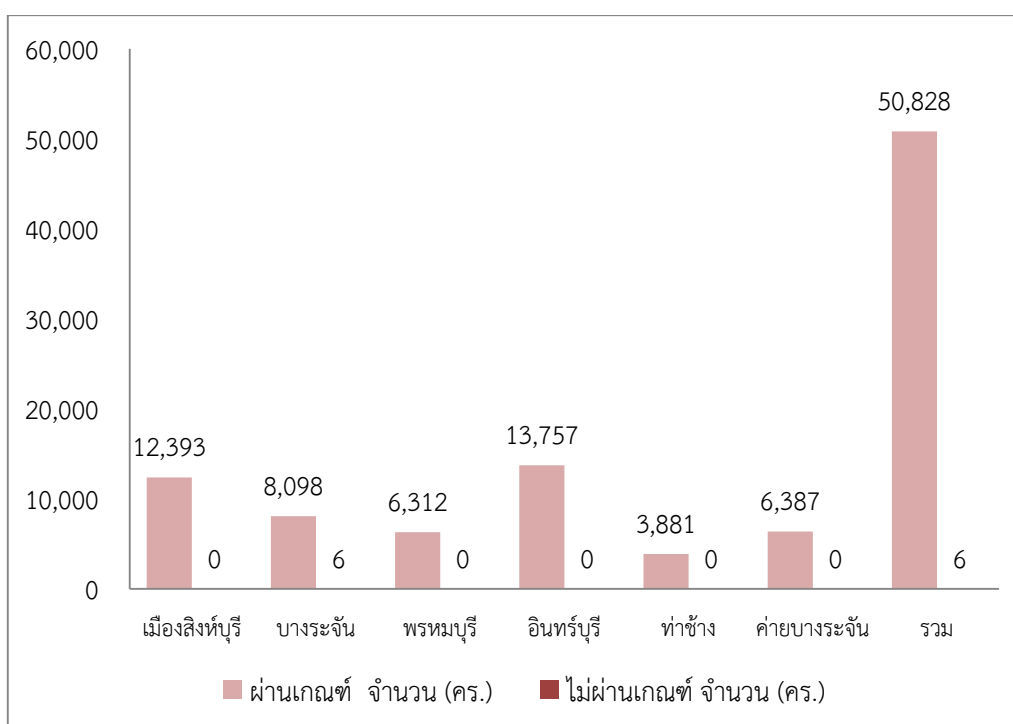

**สรุปตัวชี้วัดที่ 13** พบว่าครั้วเรือ่นมีการป้องกันอุบัติเหตุและภัยธรรมชาติอย่างถูกวิธี คือ มีการป้องกันอุบัติเหตุเมื่อขับขี่ยานพาหนะ มีการป้องกันอุบัติเหตุเมื่อใช้เครื่องใช้ไฟฟ้า หรือเครื่องป้องกัน มีการป้องกันอันตรายหรืออุบัติเหตุจากการประกอบอาชีพ มีการเตรียมความพร้อมเพื่อรับมือกับภัยธรรมชาติ ได้มีการป้องกันอย่างถูกวิธี ในภาพรวมของจังหวัดสิงห์บุรีผ่านเกณฑ์ จำนวน 50,828 ครั้วเรือ่น คิดเป็นร้อยละ 99.99 จากจำนวนที่สำรวจทั้งหมด 50,834 ครั้วเรือ่น ไม่ผ่านเกณฑ์ จำนวน 6 ครั้วเรือ่น คิดเป็นร้อยละ 0.01 และอำเภอที่ไม่ผ่านเกณฑ์ คือ อำเภอบางระจัน

14. ครั้วเรื้อนมีความปลอดภัยในชีวิตและทรัพย์สิน

อำเภอ	จำนวนที่สำรวจทั้งหมด (คร.)	ผ่านเกณฑ์		ไม่ผ่านเกณฑ์	
		จำนวน (คร.)	ร้อยละ	จำนวน (คร.)	ร้อยละ
เมืองสิงห์บุรี	12,393	12,393	100.00	0	0.00
บางระจัน	8,104	8,103	99.99	1	0.01
พรหมบุรี	6,312	6,312	100.00	0	0.00
อินทร์บุรี	13,757	13,757	100.00	0	0.00
ท่าช้าง	3,881	3,881	100.00	0	0.00
ค่ายบางระจัน	6,387	6,387	100.00	0	0.00
<b>รวม</b>	<b>50,834</b>	<b>50,833</b>	<b>100.00</b>	<b>1</b>	<b>0.00</b>

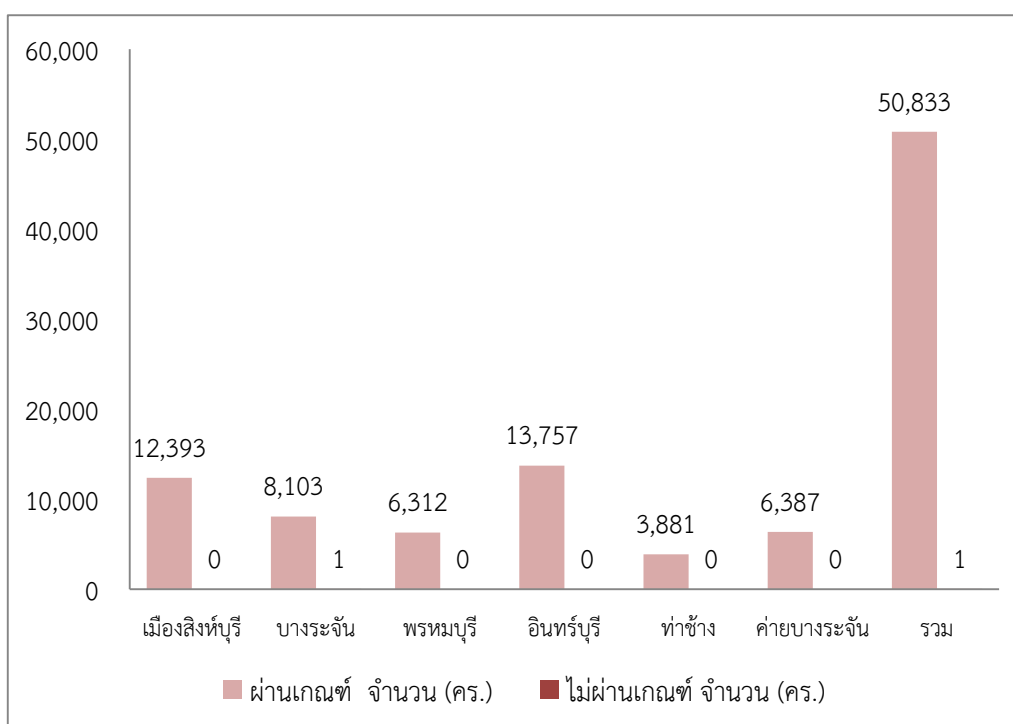

**สรุปตัวชี้วัดที่ 14** พบว่าครั้วเรื้อนมีความปลอดภัยในชีวิตและทรัพย์สิน ในรอบปีที่ผ่านมาครั้วเรื้อนอยู่ในสภาพที่ปลอดภัย ไม่มีคนถูกลักทรัพย์ ชิงทรัพย์ ปล้นทรัพย์ หลอกหลวงให้เสียทรัพย์ ถูกฆ่าตาย ช่มชืด กระทบอำนาจ กระทบข้าราชการ การบุกกรุกที่อยู่อาศัย หรือไม่มีอาชญากรรมอื่นๆ ที่เกี่ยวกับชีวิตและทรัพย์สิน ในภาพรวมของจังหวัดสิงห์บุรีผ่านเกณฑ์ จำนวน 50,833 ครั้วเรื้อน คิดเป็นร้อยละ 99.99 จากจำนวนที่สำรวจทั้งหมด 50,834 ครั้วเรื้อน ไม่ผ่านเกณฑ์ จำนวน 1 ครั้วเรื้อน คิดเป็นร้อยละ 0.01 และอำเภอที่ไม่ผ่านเกณฑ์คือ อำเภอบางระจัน

### หมวดที่ 3 การศึกษา มี 5 ตัวชี้วัด

15. เด็กอายุ 3 - 5 ปี ได้รับการเลี้ยงดูเตรียมความพร้อมก่อนวัยเรียน

อำเภอ	จำนวนที่สำรวจทั้งหมด (คน)	ผ่านเกณฑ์		ไม่ผ่านเกณฑ์	
		จำนวน (คน)	ร้อยละ	จำนวน (คน)	ร้อยละ
เมืองสิงห์บุรี	469	469	100.00	0	0.00
บางระจัน	396	396	100.00	0	0.00
พรหมบุรี	326	326	100.00	0	0.00
อินทร์บุรี	816	816	100.00	0	0.00
ท่าช้าง	215	215	100.00	0	0.00
ค่ายบางระจัน	544	544	100.00	0	0.00
<b>รวม</b>	<b>2,766</b>	<b>2,766</b>	<b>100.00</b>	<b>0</b>	<b>0.00</b>

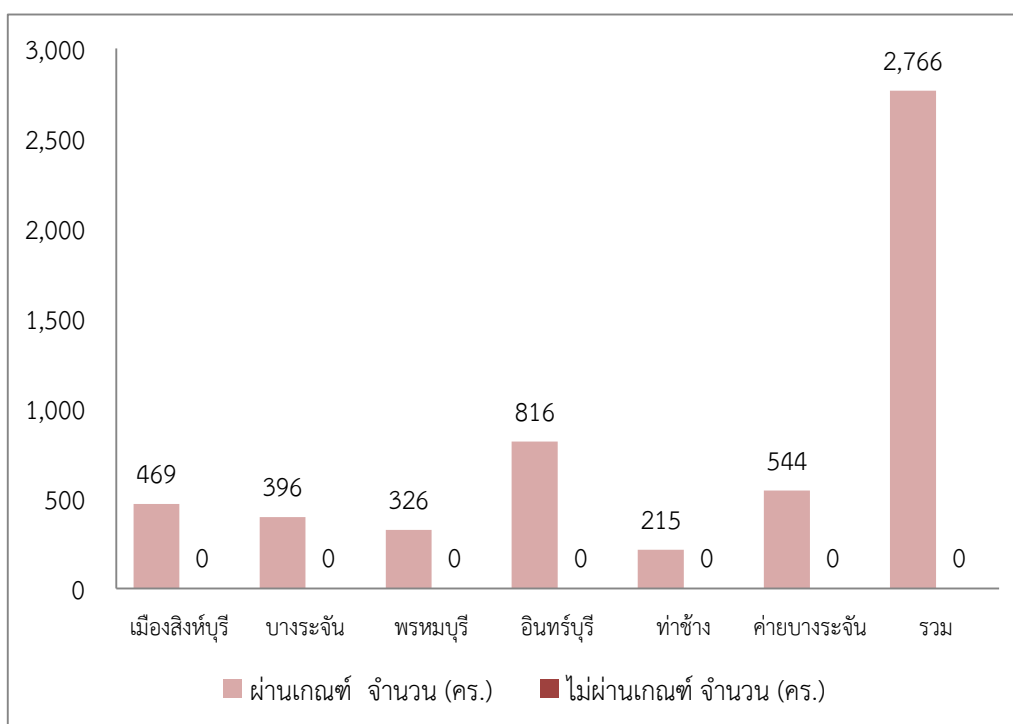

สรุปตัวชี้วัดที่ 15 พบว่าเด็กอายุ 3 - 5 ปี ได้รับการบริการเลี้ยงดูเตรียมความพร้อมก่อนวัยเรียนในศูนย์พัฒนาเด็กเล็กศูนย์พัฒนาเด็กเล็กเคลื่อนที่ ศูนย์พัฒนาเด็กเล็กก่อนเกณฑ์ของสถาบันศาสนา โรงเรียนอนุบาล หรือได้เข้าร่วมกิจกรรมเกี่ยวกับการเตรียมความพร้อมของเด็กก่อนวัยเรียน ในภาพรวมของจังหวัดสิงห์บุรีผ่านเกณฑ์จำนวน 2,766 คน จากจำนวนที่สำรวจทั้งหมด จำนวน 2,766 คน คิดเป็นร้อยละ 100

16. เด็กอายุ 6 -14 ปี ได้รับการศึกษาภาคบังคับ 9 ปี

อำเภอ	จำนวนที่สำรวจทั้งหมด (คน)	ผ่านเกณฑ์		ไม่ผ่านเกณฑ์	
		จำนวน (คน)	ร้อยละ	จำนวน (คน)	ร้อยละ
เมืองสิงห์บุรี	2,215	2,030	91.65	185	8.35
บางระจัน	1,974	1,883	95.39	91	4.61
พรหมบุรี	1,441	1,315	91.26	126	8.74
อินทร์บุรี	3,782	3,210	84.88	572	15.12
ท่าช้าง	919	767	83.46	152	16.54
ค่ายบางระจัน	2,041	1,803	88.34	238	11.66
<b>รวม</b>	<b>12,372</b>	<b>11,008</b>	<b>88.98</b>	<b>1,364</b>	<b>11.02</b>

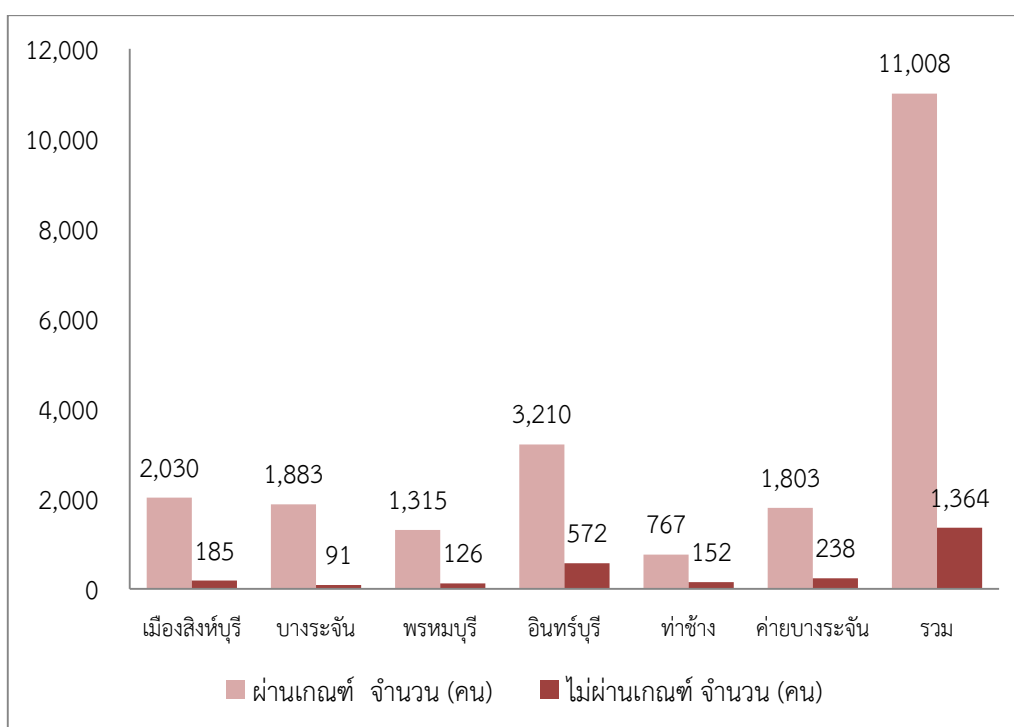

สรุปตัวชี้วัดที่ 16 พบว่าเด็กอายุ 6-14 ปี ได้รับการศึกษาภาคบังคับ 9 ปี (การศึกษาในระดับชั้น ป.1 ถึง ม.3) ในภาพรวมของจังหวัดสิงห์บุรีผ่านเกณฑ์ จำนวน 11,008 คน คิดเป็นร้อยละ 88.98 จากจำนวนที่สำรวจทั้งหมด 12,372 คน

หมายเหตุ จำนวนเด็กที่ไม่ผ่านเกณฑ์ทั้งหมด เป็นเด็กอายุ 6 ปี ที่กำลังเรียนชั้นอนุบาล

17. เด็กจบชั้น ม.3 ได้เรียนต่อชั้น ม.4 หรือเทียบเท่า

อำเภอ	จำนวนที่สำรวจทั้งหมด (คน)	ผ่านเกณฑ์		ไม่ผ่านเกณฑ์	
		จำนวน (คน)	ร้อยละ	จำนวน (คน)	ร้อยละ
เมืองสิงห์บุรี	95	95	100.00	0	0.00
บางระจัน	43	39	90.70	4	9.30
พรหมบุรี	8	8	100.00	0	0.00
อินทร์บุรี	151	151	100.00	0	0.00
ท่าช้าง	17	16	94.12	1	5.88
ค่ายบางระจัน	46	46	100.00	0	0.00
<b>รวม</b>	<b>360</b>	<b>355</b>	<b>98.61</b>	<b>5</b>	<b>1.39</b>

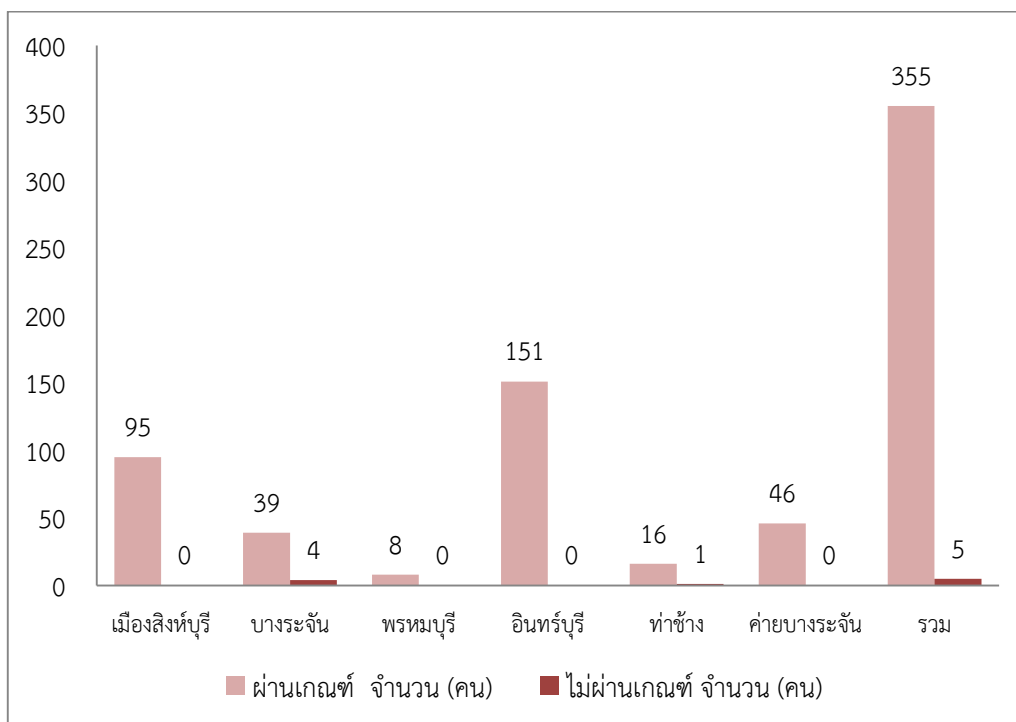

**สรุปตัวชี้วัดที่ 17** พบว่าเด็กจบชั้น ม.3 (การศึกษาภาคบังคับ 9 ปี) ได้เรียนต่อชั้น ม.4 หรือเทียบเท่า ซึ่งรวมถึงการได้เรียนต่อในสายอาชีพด้วย ในภาพรวมของจังหวัดสิงห์บุรีผ่านเกณฑ์ 355 คน คิดเป็นร้อยละ 98.61 จากจำนวนที่สำรวจทั้งหมด 360 คน ไม่ผ่านเกณฑ์ จำนวน 5 คน คิดเป็นร้อยละ 1.39 และอำเภอที่ไม่ผ่านเกณฑ์มากที่สุด คือ อำเภอบางระจัน อำเภอท่าช้าง ตามลำดับ

18. คนในครัวเรือนที่จบการศึกษาภาคบังคับ 9 ปี ที่ไม่ได้เรียนต่อและยังไม่มีงานทำ ได้รับการฝึกอบรมด้านอาชีพ

อำเภอ	จำนวนที่สำรวจทั้งหมด (คน)	ผ่านเกณฑ์		ไม่ผ่านเกณฑ์	
		จำนวน (คน)	ร้อยละ	จำนวน (คน)	ร้อยละ
เมืองสิงห์บุรี	0	0	0.00	0	0.00
บางระจัน	36	36	100.00	0	0.00
พรหมบุรี	7	7	100.00	0	0.00
อินทร์บุรี	28	28	100.00	0	0.00
ท่าช้าง	3	2	66.67	1	33.33
ค่ายบางระจัน	16	16	100.00	0	0.00
<b>รวม</b>	<b>90</b>	<b>89</b>	<b>98.89</b>	<b>1</b>	<b>1.11</b>

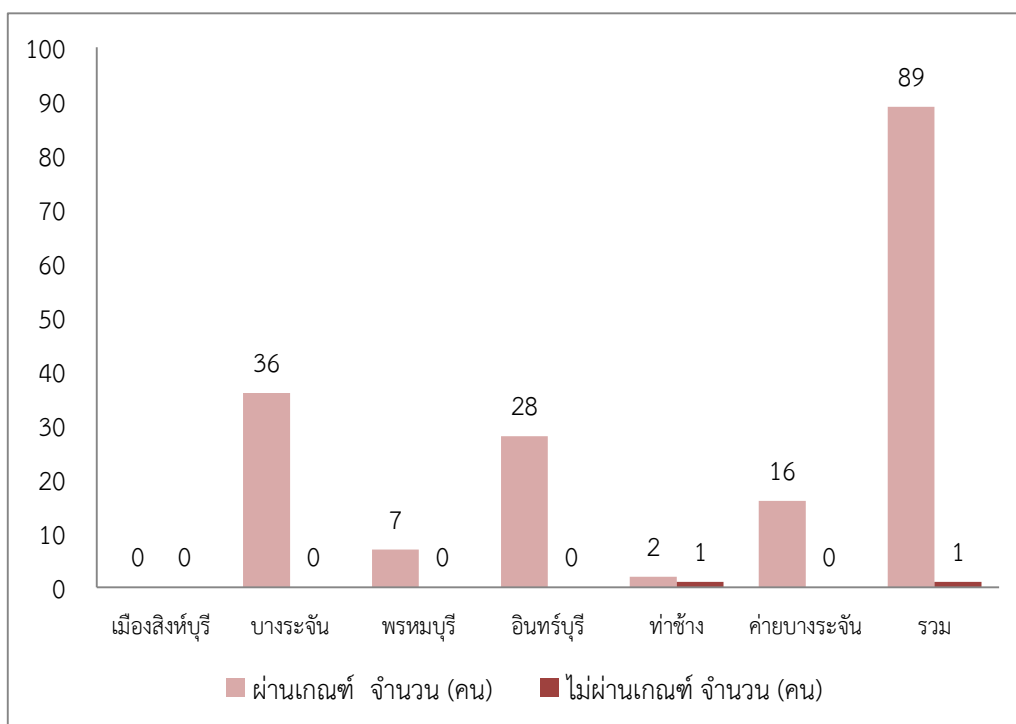

**สรุปตัวชี้วัดที่ 18** พบว่าคนในครัวเรือนที่จบการศึกษาภาคบังคับ 9 ปี ที่ไม่ได้เรียนต่อและยังไม่มีงานทำ และมีความต้องการที่จะฝึกอาชีพ ได้รับการฝึกอบรมด้านอาชีพ ที่หน่วยงานของรัฐ รัฐวิสาหกิจหรือเอกชน จัดขึ้น อย่างน้อย 1 อาชีพ ซึ่งรวมถึงการได้เรียนต่อในสายอาชีพด้วย ในภาพรวมของจังหวัดสิงห์บุรีผ่านเกณฑ์ 89 คน คิดเป็นร้อยละ 98.89 จากจำนวนที่สำรวจทั้งหมด 90 คน ไม่ผ่านเกณฑ์ จำนวน 1 คน คิดเป็นร้อยละ 1.11 และอำเภอที่ไม่ผ่านเกณฑ์ คือ อำเภอท่าช้าง

19. คนอายุ 15 - 59 ปี อ่าน เขียนภาษาไทย และคิดเลขอย่างง่ายได้

อำเภอ	จำนวนที่สำรวจทั้งหมด (คน)	ผ่านเกณฑ์		ไม่ผ่านเกณฑ์	
		จำนวน (คน)	ร้อยละ	จำนวน (คน)	ร้อยละ
เมืองสิงห์บุรี	19,458	19,453	99.97	5	0.03
บางระจัน	13,794	13,771	99.83	23	0.17
พรหมบุรี	10,087	10,087	100.00	0	0.00
อินทร์บุรี	23,349	23,341	99.97	8	0.03
ท่าช้าง	6,031	6,012	99.68	19	0.32
ค่ายบางระจัน	12,575	12,575	100.00	0	0.00
<b>รวม</b>	<b>85,294</b>	<b>85,239</b>	<b>99.94</b>	<b>55</b>	<b>0.06</b>

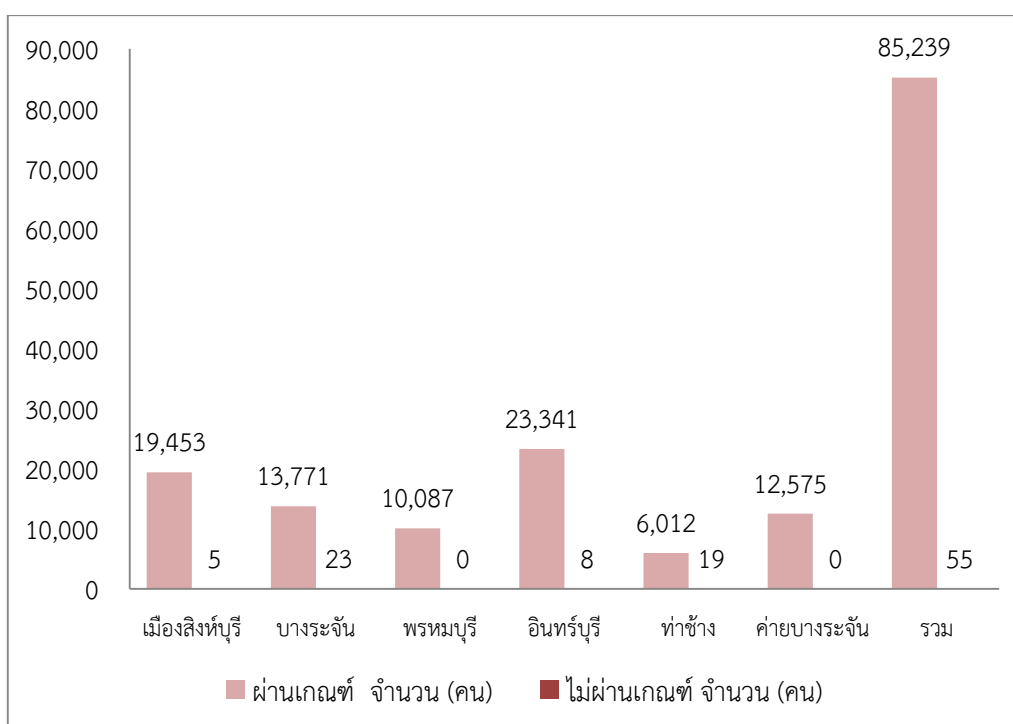

**สรุปตัวชี้วัดที่ 19** พบว่าคนอายุ 15 - 59 ปี อ่าน เขียนภาษาไทย และคิดเลขอย่างง่ายได้ (การอ่าน ฉลากยา สัญญากู้ยืมเงิน ป้ายจราจร ป้ายโฆษณา และสามารถบวก ลบ จำนวนที่มีผลลัพธ์และตัวตั้งไม่เกินแสน สามารถคูณหารเลขไม่เกิน 2 หลักได้) ในภาพรวมของจังหวัดสิงห์บุรีผ่านเกณฑ์ จำนวน 85,960 คน คิดเป็นร้อยละ 99.91 จากจำนวนที่สำรวจทั้งหมด 85,294 คน ไม่ผ่านเกณฑ์ จำนวน 80 คน คิดเป็นร้อยละ 0.09 และอำเภอที่ไม่ผ่านเกณฑ์มากที่สุด คือ อำเภอท่าช้าง อำเภอบางระจัน ตามลำดับ

#### หมวดที่ 4 การมีงานทำและรายได้ มี 4 ตัวชี้วัด

##### 20. คนอายุ 15 – 59 ปี มีอาชีพและรายได้

อำเภอ	จำนวนที่สำรวจทั้งหมด (คน)	ผ่านเกณฑ์		ไม่ผ่านเกณฑ์	
		จำนวน (คน)	ร้อยละ	จำนวน (คน)	ร้อยละ
เมืองสิงห์บุรี	17,055	17,055	100.00	0	0.00
บางระจัน	12,147	12,032	99.05	115	0.95
พรหมบุรี	8,797	8,797	100.00	0	0.00
อินทร์บุรี	20,212	20,128	99.58	84	0.42
ท่าช้าง	5,226	5,217	99.83	9	0.17
ค่ายบางระจัน	10,959	10,959	100.00	0	0.00
<b>รวม</b>	<b>74,396</b>	<b>74,188</b>	<b>99.72</b>	<b>208</b>	<b>0.28</b>

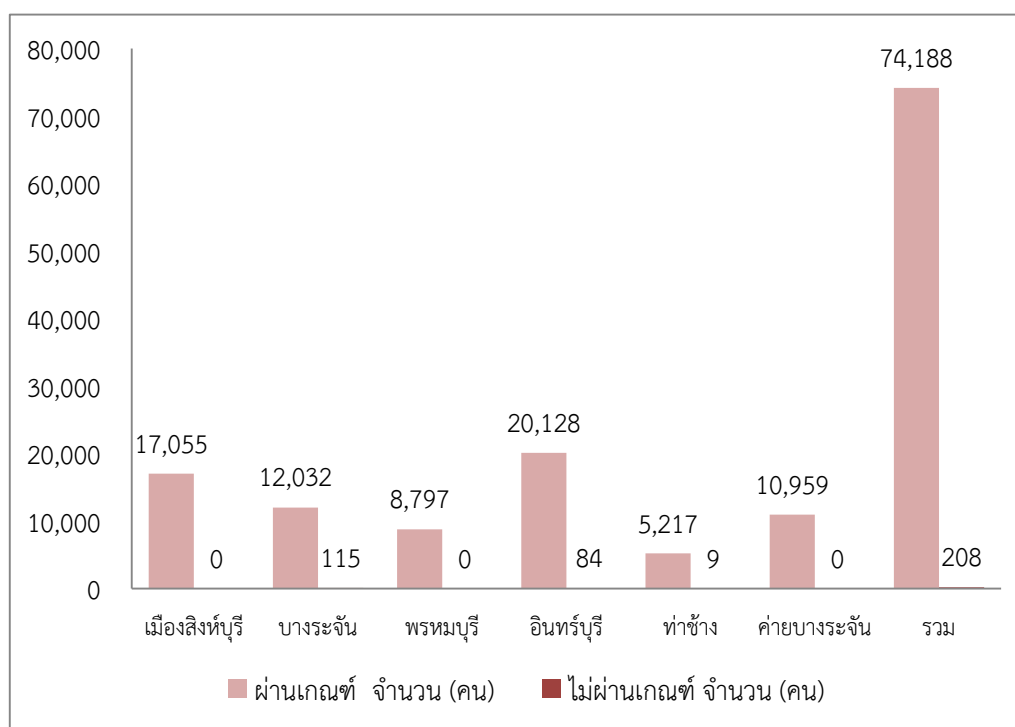

สรุปตัวชี้วัดที่ 20 พบว่าคนอายุ 15 - 59 ปี มีอาชีพและรายได้ (ยกเว้นผู้ที่กำลังศึกษาอย่างเดียว โดยไม่ได้ประกอบอาชีพ หรือคนพิการที่ไม่สามารถช่วยเหลือตัวเองได้) ในภาพรวมของจังหวัดสิงห์บุรีผ่านเกณฑ์ จำนวน 74,188 คน คิดเป็นร้อยละ 99.72 จากจำนวนที่สำรวจทั้งหมด 74,396 คน ไม่ผ่านเกณฑ์ จำนวน 208 คน คิดเป็นร้อยละ 0.28 และอำเภอที่ไม่ผ่านเกณฑ์มากที่สุด คือ อำเภอบางระจัน อำเภออินทร์บุรี ตามลำดับ

21. คนอายุ 60 ปีขึ้นไป มีอาชีพและรายได้

อำเภอ	จำนวนที่สำรวจทั้งหมด (คน)	ผ่านเกณฑ์		ไม่ผ่านเกณฑ์	
		จำนวน (คน)	ร้อยละ	จำนวน (คน)	ร้อยละ
เมืองสิงห์บุรี	9,331	9,312	99.80	19	0.20
บางระจัน	6,662	6,374	95.68	288	4.32
พรหมบุรี	4,616	4,616	100.00	0	0.00
อินทร์บุรี	11,207	10,170	90.75	1,037	9.25
ท่าช้าง	3,217	3,153	98.01	64	1.99
ค่ายบางระจัน	4,940	4,940	100.00	0	0.00
<b>รวม</b>	<b>39,973</b>	<b>38,565</b>	<b>96.48</b>	<b>1,408</b>	<b>3.52</b>

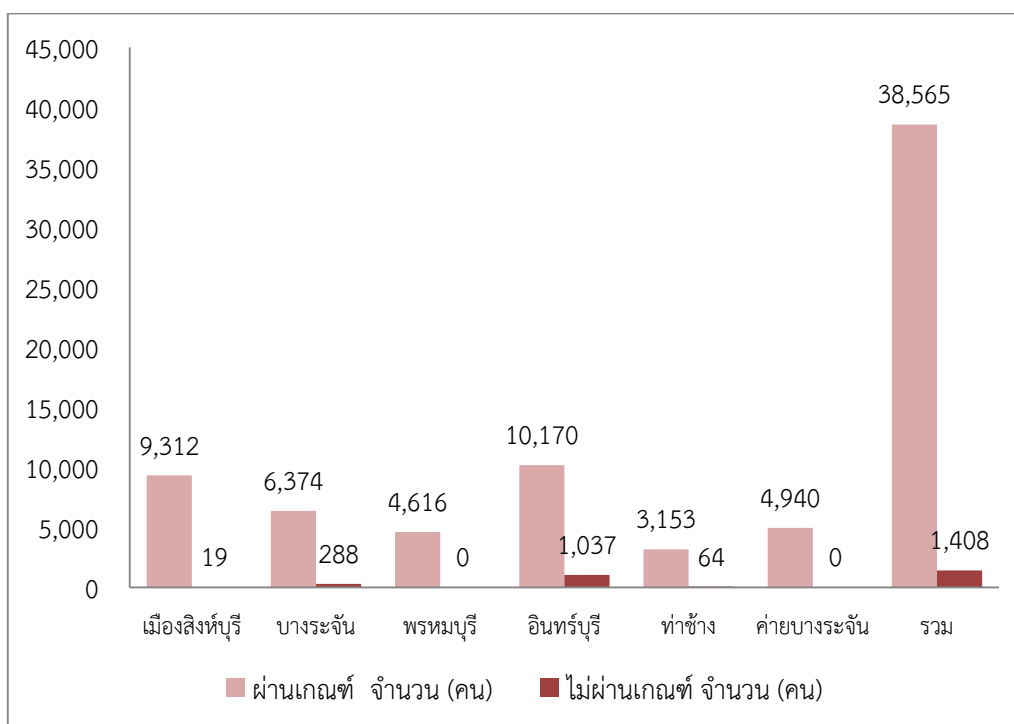

สรุปตัวชี้วัดที่ 21 พบว่าคนอายุ 60 ปีขึ้นไป มีอาชีพและรายได้ประกอบอาชีพและมีรายได้ ยกเว้น คนพิการที่ไม่สามารถช่วยเหลือตนเองได้ ในภาพรวมของจังหวัดสิงห์บุรีผ่านเกณฑ์ จำนวน 38,565 คน คิดเป็นร้อยละ 96.48 จากจำนวนที่สำรวจทั้งหมด 39,973 คน ไม่ผ่านเกณฑ์ จำนวน 1,408 คน คิดเป็นร้อยละ 3.52 และอำเภอที่ไม่ผ่านเกณฑ์มากที่สุด คือ อำเภออินทร์บุรี อำเภอบางระจัน ตามลำดับ

22. รายได้เฉลี่ยของครัวเรือนต่อปี

อำเภอ	จำนวนที่สำรวจทั้งหมด (คร.)	ผ่านเกณฑ์		ไม่ผ่านเกณฑ์	
		จำนวน (คร.)	ร้อยละ	จำนวน (คร.)	ร้อยละ
เมืองสิงห์บุรี	12,393	12,358	99.72	35	0.28
บางระจัน	8,104	8,086	99.78	18	0.22
พรหมบุรี	6,312	6,310	99.97	2	0.03
อินทร์บุรี	13,757	13,723	99.75	34	0.25
ท่าช้าง	3,881	3,874	99.82	7	0.18
ค่ายบางระจัน	6,387	6,383	99.94	4	0.06
<b>รวม</b>	<b>50,834</b>	<b>50,734</b>	<b>99.80</b>	<b>100</b>	<b>0.20</b>

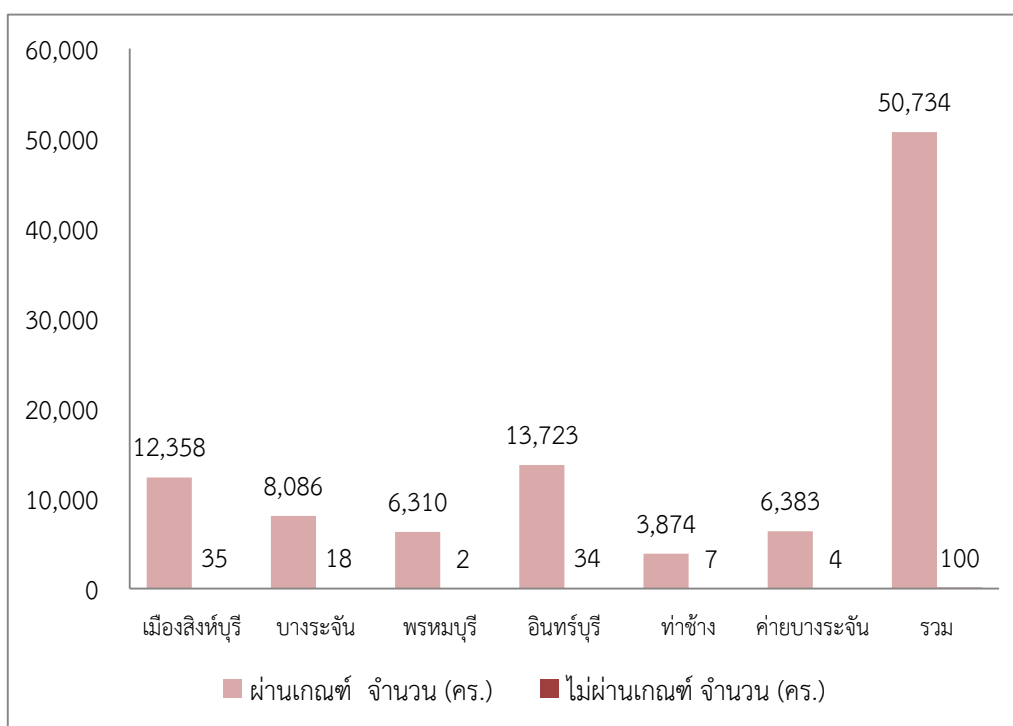

**สรุปตัวชี้วัดที่ 22** พบว่าครัวเรือนมีการประกอบอาชีพและมีรายได้ เฉลี่ยไม่น้อยกว่า 38,000 บาท/คน/ปี (รายได้ของครัวเรือนนี้เป็นรายได้ทั้งที่เป็นตัวเงินและรายได้ที่เกิดจากการทำ การปลูก การเลี้ยงสัตว์ และการหา ไร่กินเองแล้วคำนวณเป็นจำนวนเงิน) ในภาพรวมของจังหวัดสิงห์บุรีผ่านเกณฑ์ จำนวน 50,734 ครัวเรือน คิดเป็น ร้อยละ 99.80 จากจำนวนที่สำรวจทั้งหมด 50,834 ครัวเรือน ไม่ผ่านเกณฑ์ จำนวน 100 ครัวเรือน คิดเป็นร้อยละ 0.20 และอำเภอที่ไม่ผ่านเกณฑ์มากที่สุด คือ อำเภอเมืองสิงห์บุรี อำเภออินทร์บุรี ตามลำดับ

23. ครั้วเรือ่นมีการเก็บออมเงิน

อำเภอ	จำนวนที่สำรวจทั้งหมด (คร.)	ผ่านเกณฑ์		ไม่ผ่านเกณฑ์	
		จำนวน (คร.)	ร้อยละ	จำนวน (คร.)	ร้อยละ
เมืองสิงห์บุรี	12,393	12,393	100.00	0	0.00
บางระจัน	8,104	8,018	98.94	86	1.06
พรหมบุรี	6,312	6,306	99.90	6	0.10
อินทร์บุรี	13,757	13,735	99.84	22	0.16
ท่าช้าง	3,881	3,881	100.00	0	0.00
ค่ายบางระจัน	6,387	6,387	100.00	0	0.00
<b>รวม</b>	<b>50,834</b>	<b>50,720</b>	<b>99.78</b>	<b>114</b>	<b>0.22</b>

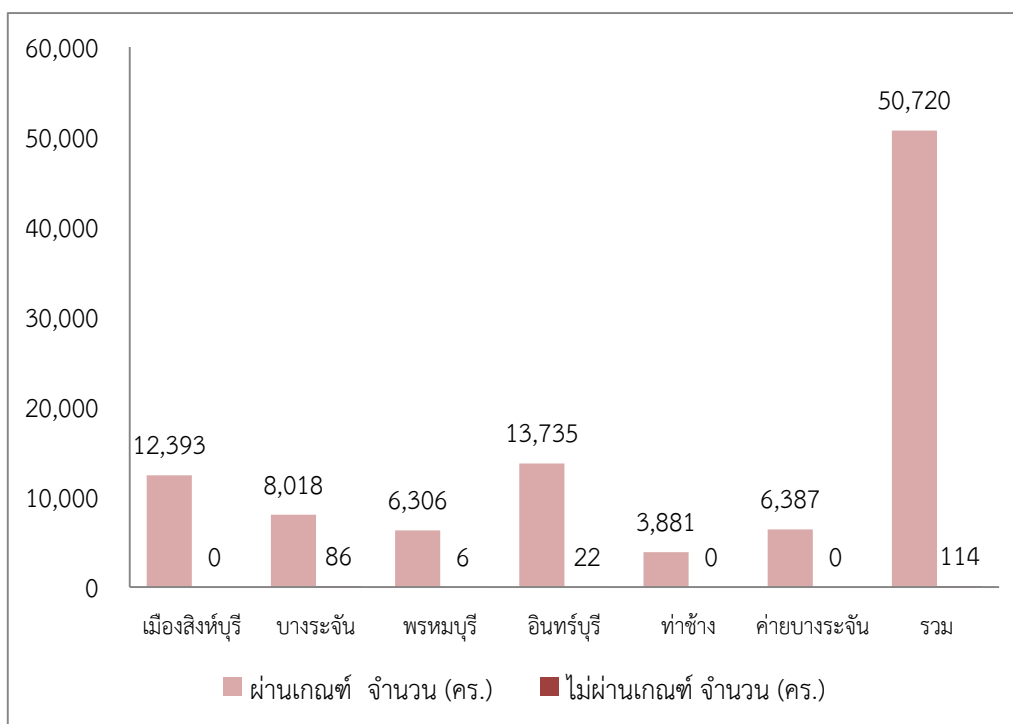

**สรุปตัวชี้วัดที่ 23** พบว่าครั้วเรือ่นมีการเก็บออมเงิน (เงินฝากธนาคาร เงินฝากสหกรณ์ เงินฝากกลุ่มออมทรัพย์เพื่อการผลิต เงินฝากกองทุนต่างๆ เงินสดที่เก็บออมไว้เอง การซื้อพันธบัตร การซื้อทองคำ การซื้อบ้านและที่ดิน การซื้อประกันชีวิต หรือ เงินฌาปนกิจสงเคราะห์) ในภาพรวมของจังหวัดสิงห์บุรีผ่านเกณฑ์ จำนวน 50,720 ครั้วเรือ่น คิดเป็นร้อยละ 99.78 จากจำนวนที่สำรวจทั้งหมด 50,834 ครั้วเรือ่น ไม่ผ่านเกณฑ์ จำนวน 114 ครั้วเรือ่น คิดเป็นร้อยละ 0.22 และอำเภอที่ไม่ผ่านเกณฑ์มากที่สุด คือ อำเภอบางระจัน อำเภออินทร์บุรี ตามลำดับ

**หมวดที่ 5 ค่านิยม มี 8 ตัวชี้วัด**

**24. คนในครัวเรือนไม่ดื่มสุรา**

อำเภอ	จำนวนที่สำรวจทั้งหมด (คน)	ผ่านเกณฑ์		ไม่ผ่านเกณฑ์	
		จำนวน (คน)	ร้อยละ	จำนวน (คน)	ร้อยละ
เมืองสิงห์บุรี	31,692	31,318	98.82	374	1.18
บางระจัน	23,023	21,919	95.20	1,104	4.80
พรหมบุรี	16,591	16,305	98.28	286	1.72
อินทร์บุรี	39,627	37,772	95.32	1,855	4.68
ท่าช้าง	10,494	9,938	94.70	556	5.30
ค่ายบางระจัน	20,346	19,433	95.51	913	4.49
<b>รวม</b>	<b>141,773</b>	<b>136,685</b>	<b>96.41</b>	<b>5,088</b>	<b>3.59</b>

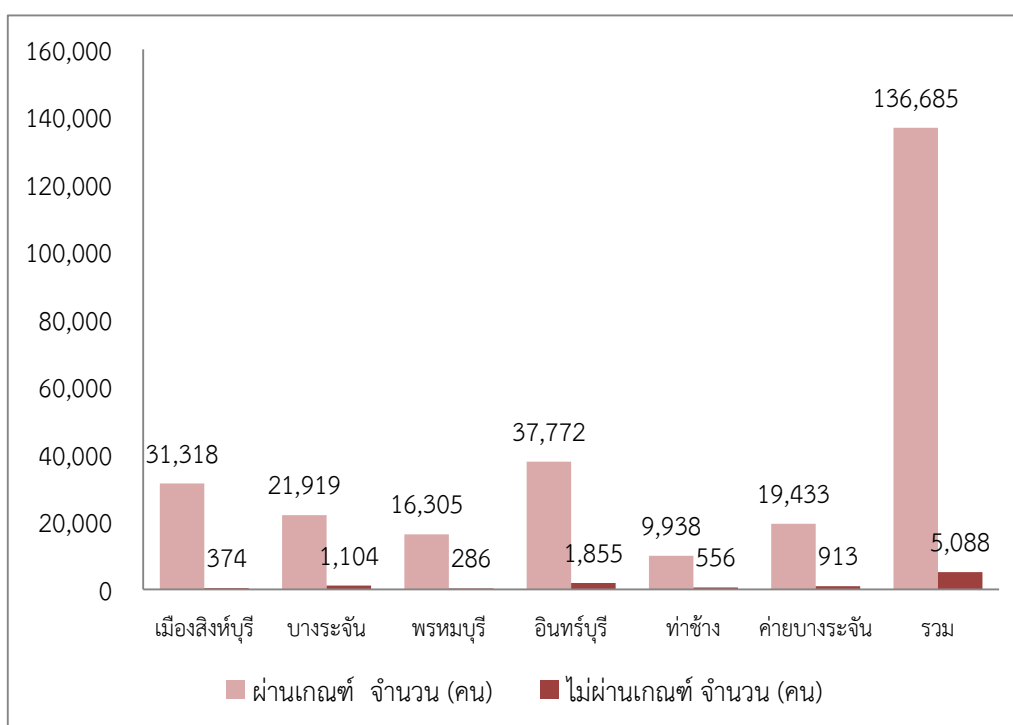

**สรุปตัวชี้วัดที่ 24** พบว่าคนในครัวเรือนไม่ดื่มสุรา (ไม่มีการดื่มเครื่องดื่มที่มีแอลกอฮอล์ผสมอยู่ไม่มี เช่น สุรา เบียร์ ไวน์ ยาตอง กระแช่ สาโท หรือที่ผลิตจากผัก หรือผลไม้ เช่น มันฝรั่ง ข้าว น้ำองุ่น โดยการนำวัตถุดิบดังกล่าว มาหมักและเติมยีสต์ลงไป) ในภาพรวมของจังหวัดสิงห์บุรี ผ่านเกณฑ์ จำนวน 136,685 คน คิดเป็นร้อยละ 96.41 จากจำนวนที่สำรวจทั้งหมด 141,773 คน ไม่ผ่านเกณฑ์ จำนวน 5,088 คน คิดเป็นร้อยละ 3.59 และอำเภอที่ไม่ผ่านเกณฑ์มากที่สุด คือ อำเภอท่าช้าง อำเภอบางระจัน ตามลำดับ

25. คนในครัวเรือนไม่สูบบุหรี่

อำเภอ	จำนวนที่สำรวจทั้งหมด (คน)	ผ่านเกณฑ์		ไม่ผ่านเกณฑ์	
		จำนวน (คน)	ร้อยละ	จำนวน (คน)	ร้อยละ
เมืองสิงห์บุรี	31,692	31,331	98.86	361	1.14
บางระจัน	23,023	21,930	95.25	1,093	4.75
พรหมบุรี	16,591	16,293	98.20	298	1.80
อินทร์บุรี	39,627	37,883	95.60	1,744	4.40
ท่าช้าง	10,494	9,846	93.83	648	6.17
ค่ายบางระจัน	20,346	19,311	94.91	1,035	5.09
<b>รวม</b>	<b>141,773</b>	<b>136,594</b>	<b>96.35</b>	<b>5,179</b>	<b>3.65</b>

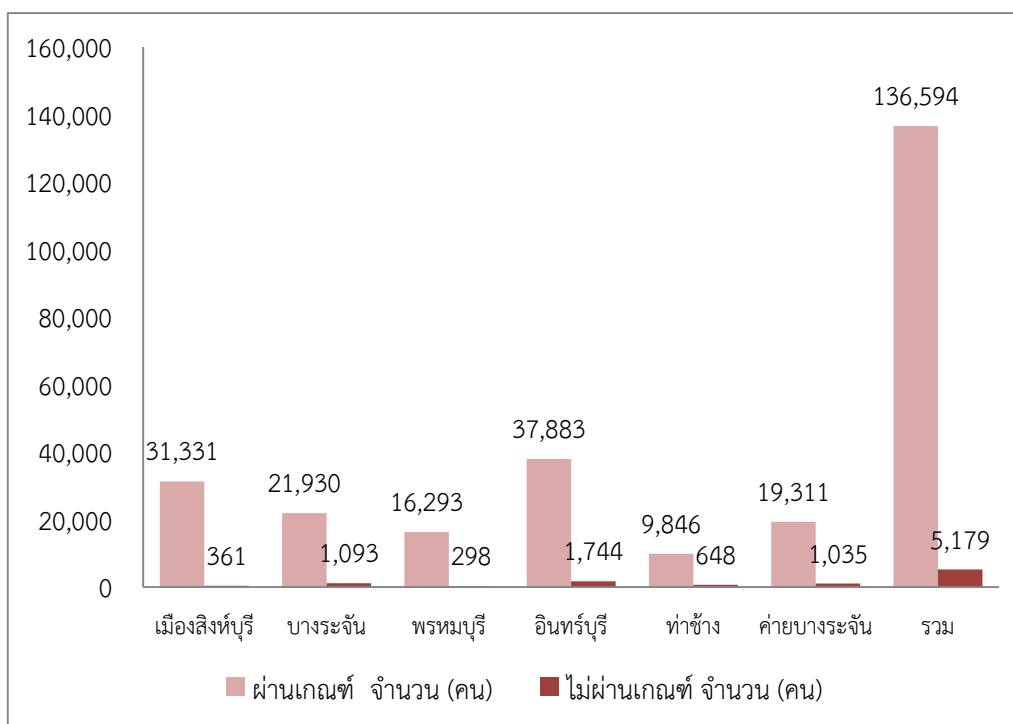

สรุปตัวชี้วัดที่ 25 พบว่าคนในครัวเรือนไม่สูบบุหรี่ (ยาสูบ ยาเส้นหรือยาอมวน) ในภาพรวมของจังหวัดสิงห์บุรี ผ่านเกณฑ์ จำนวน 136,594 คน คิดเป็นร้อยละ 96.35 จากจำนวนที่สำรวจทั้งหมด 141,773 คน ไม่ผ่านเกณฑ์ จำนวน 5,179 คน คิดเป็นร้อยละ 3.65 และอำเภอที่ไม่ผ่านเกณฑ์มากที่สุด คือ อำเภอท่าช้าง อำเภอค่ายบางระจัน ตามลำดับ

26. คนอายุ 6 ปีขึ้นไป ปฏิบัติกิจกรรมทางศาสนาอย่างน้อยสัปดาห์ละ 1 ครั้ง

อำเภอ	จำนวนที่สำรวจทั้งหมด (คน)	ผ่านเกณฑ์		ไม่ผ่านเกณฑ์	
		จำนวน (คน)	ร้อยละ	จำนวน (คน)	ร้อยละ
เมืองสิงห์บุรี	31,076	31,076	100.00	0	0.00
บางระจัน	22,491	22,395	99.57	96	0.43
พรหมบุรี	16,178	16,178	100.00	0	0.00
อินทร์บุรี	38,441	38,422	99.95	19	0.05
ท่าช้าง	10,207	10,201	99.94	6	0.06
ค่ายบางระจัน	19,599	19,599	100.00	0	0.00
<b>รวม</b>	<b>137,992</b>	<b>137,871</b>	<b>99.91</b>	<b>121</b>	<b>0.09</b>

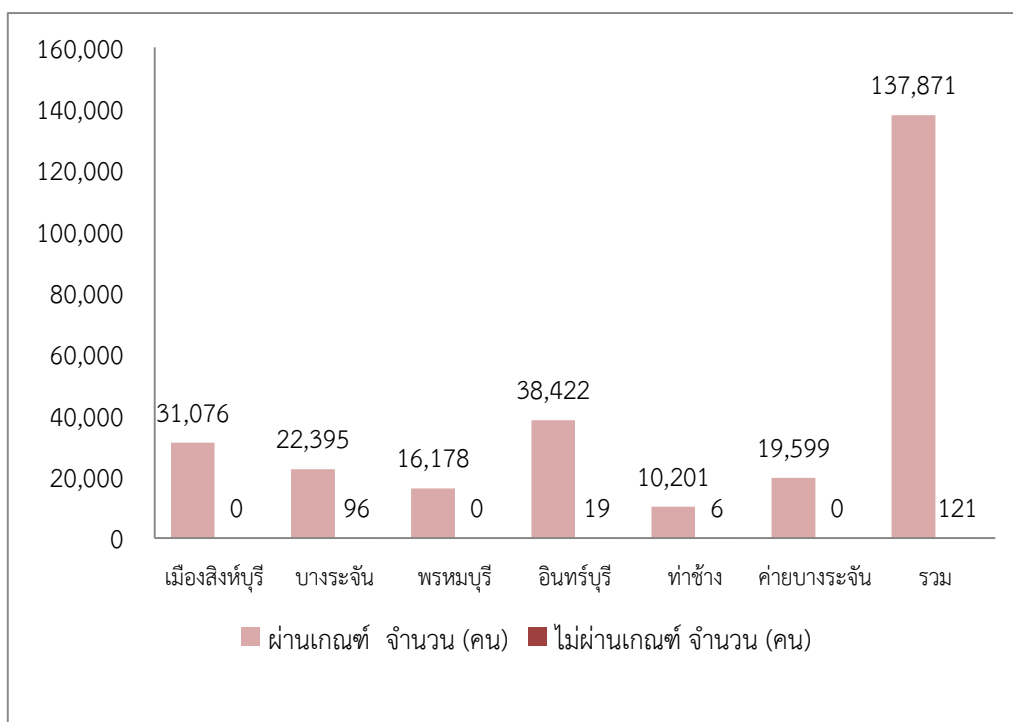

สรุปตัวชี้วัดที่ 26 พบว่าคนในครัวเรือนที่อายุ 6 ปีขึ้นไป ปฏิบัติกิจกรรมทางศาสนาอย่างน้อยสัปดาห์ละ 1 ครั้ง เช่น การร่วมพิธีกรรมทางศาสนา ทำบุญ ตักบาตร ทำภาวนา/สมาธิ สวดมนต์ ฟังเทศน์ ฟังธรรม หรือการทำละหมาด และการเข้าโบสถ์คริสต์ เป็นต้น อย่างน้อยสัปดาห์ละ 1 ครั้ง ในภาพรวมของจังหวัดสิงห์บุรี ผ่านเกณฑ์ จำนวน 137,871 คน คิดเป็นร้อยละ 99.91 จากจำนวนที่สำรวจทั้งหมด 137,992 คน ไม่ผ่านเกณฑ์ จำนวน 121 คน คิดเป็นร้อยละ 0.09 และอำเภอที่ไม่ผ่านเกณฑ์มากที่สุด คือ อำเภอบางระจัน อำเภอท่าช้าง ตามลำดับ

27. ผู้สูงอายุ ได้รับการดูแลจากครอบครัว ชุมชน ภาครัฐ หรือภาคเอกชน

อำเภอ	จำนวนที่สำรวจทั้งหมด (คน)	ผ่านเกณฑ์		ไม่ผ่านเกณฑ์	
		จำนวน (คน)	ร้อยละ	จำนวน (คน)	ร้อยละ
เมืองสิงห์บุรี	9,403	9,403	100.00	0	0.00
บางระจัน	6,724	6,724	100.00	0	0.00
พรหมบุรี	4,649	4,649	100.00	0	0.00
อินทร์บุรี	11,307	11,307	100.00	0	0.00
ท่าช้าง	3,257	3,257	100.00	0	0.00
ค่ายบางระจัน	4,983	4,983	100.00	0	0.00
<b>รวม</b>	<b>40,323</b>	<b>40,323</b>	<b>100.00</b>	<b>0</b>	<b>0.00</b>

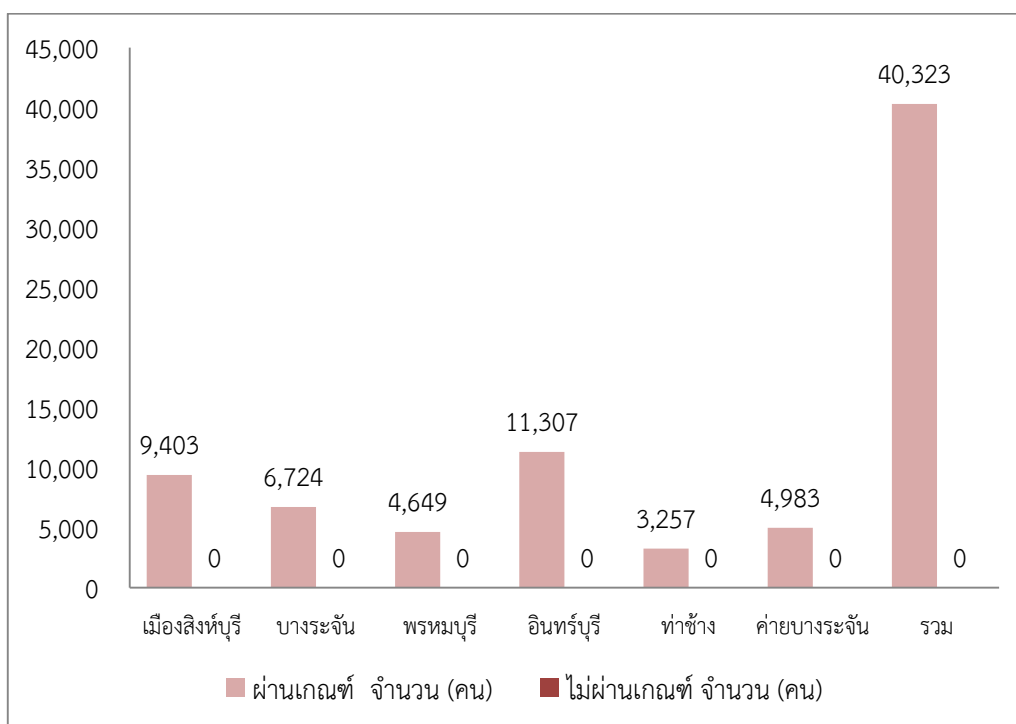

สรุปตัวชี้วัดที่ 27 พบว่าผู้สูงอายุ (60 ปีขึ้นไป) ได้รับการดูแลเอาใจใส่ในชีวิตความเป็นอยู่ ด้านอาหาร การกิน เสื้อผ้าเครื่องนุ่งห่ม และได้รับการดูแลเมื่อยามเจ็บไข้ได้ป่วย การดูแลเอาใจใส่ด้านสภาพจิตใจจากคนในครัวเรือนหรือหมู่บ้าน/ชุมชน รวมทั้งได้รับสวัสดิการชุมชน เบี้ยยังชีพจากภาครัฐ หรือความช่วยเหลือจากภาคเอกชนได้รับการดูแลจากครอบครัว ชุมชน ภาครัฐ หรือภาคเอกชน ในภาพรวมของจังหวัดสิงห์บุรีผ่านเกณฑ์ จำนวน 40,323 คน จากจำนวนที่สำรวจทั้งหมด 40,323 คน คิดเป็นร้อยละ 100

28. ผู้พิการ ได้รับการดูแลจากครอบครัว ชุมชน ภาครัฐ หรือภาคเอกชน

อำเภอ	จำนวนที่สำรวจทั้งหมด (คน)	ผ่านเกณฑ์		ไม่ผ่านเกณฑ์	
		จำนวน (คน)	ร้อยละ	จำนวน (คน)	ร้อยละ
เมืองสิงห์บุรี	553	553	100.00	0	0.00
บางระจัน	314	314	100.00	0	0.00
พรหมบุรี	184	184	100.00	0	0.00
อินทร์บุรี	749	749	100.00	0	0.00
ท่าช้าง	242	242	100.00	0	0.00
ค่ายบางระจัน	313	313	100.00	0	0.00
<b>รวม</b>	<b>2,355</b>	<b>2,355</b>	<b>100.00</b>	<b>0</b>	<b>0.00</b>

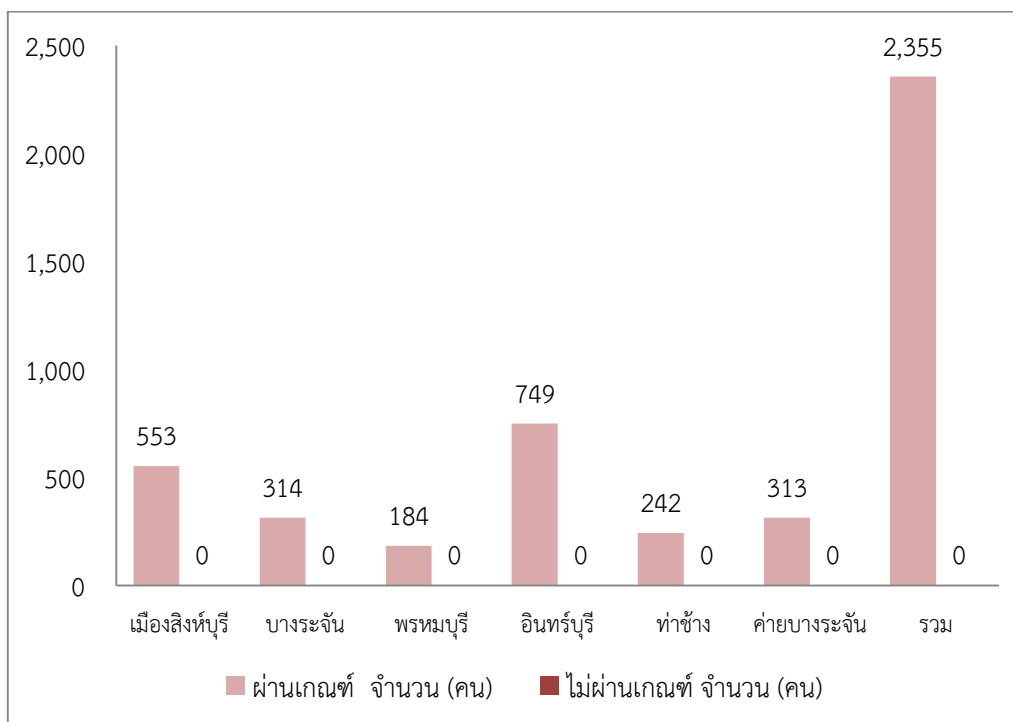

สรุปตัวชี้วัดที่ 28 พบว่าคนพิการทุกคน ได้รับการดูแลเอาใจใส่ในชีวิตความเป็นอยู่ ด้านอาหาร การกิน เสื้อผ้าเครื่องนุ่งห่ม และได้รับการดูแลเมื่อยามเจ็บไข้ได้ป่วย การดูแลเอาใจใส่ด้านสภาพจิตใจ จากคนในครัวเรือนหรือหมู่บ้าน/ชุมชน รวมทั้งได้รับสวัสดิการชุมชน เบี้ยความพิการจากภาครัฐ หรือความช่วยเหลือจากภาคเอกชนในภาพรวมของจังหวัดสิงห์บุรีผ่านเกณฑ์ จำนวน 2,355 คน จากจำนวนที่สำรวจทั้งหมด 2,355 คน คิดเป็นร้อยละ 100

29. ผู้ป่วยโรคเรื้อรัง ได้รับการดูแลจากครอบครัว ชุมชน ภาครัฐ หรือภาคเอกชน

อำเภอ	จำนวนที่สำรวจทั้งหมด (คน)	ผ่านเกณฑ์		ไม่ผ่านเกณฑ์	
		จำนวน (คน)	ร้อยละ	จำนวน (คน)	ร้อยละ
เมืองสิงห์บุรี	917	917	100.00	0	0.00
บางระจัน	789	789	100.00	0	0.00
พรหมบุรี	390	390	100.00	0	0.00
อินทร์บุรี	1,710	1,710	100.00	0	0.00
ท่าช้าง	857	857	100.00	0	0.00
ค่ายบางระจัน	664	664	100.00	0	0.00
<b>รวม</b>	<b>5,327</b>	<b>5,327</b>	<b>100.00</b>	<b>0</b>	<b>0.00</b>

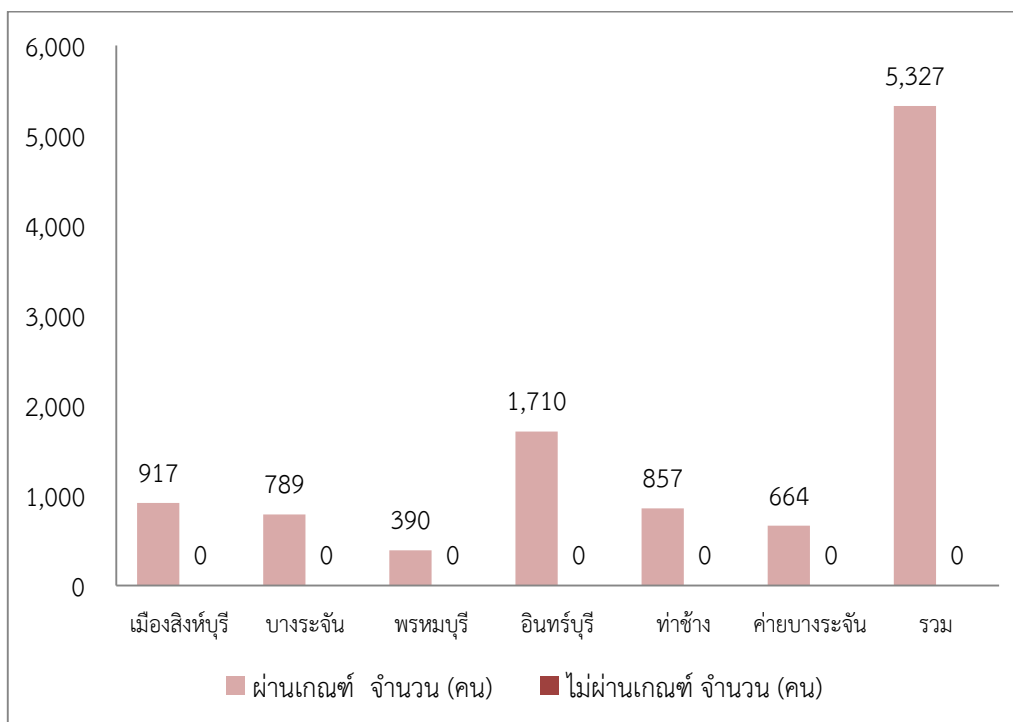

**สรุปตัวชี้วัดที่ 29** พบว่าผู้ป่วยโรคเรื้อรัง (โรคที่เมื่อเป็นแล้วจะมีอาการ หรือต้องรักษาติดต่อกันนาน เป็นแรมเดือนแรมปี หรือตลอดชีวิต) ได้รับการดูแลเอาใจใส่ในชีวิตความเป็นอยู่ ด้านอาหารการกิน เสื้อผ้า เครื่องนุ่งห่ม และได้รับการดูแลเมื่อยามเจ็บไข้ได้ป่วย การดูแลเอาใจใส่ด้านสภาพจิตใจจากคนในครัวเรือน หรือ หมู่บ้าน/ชุมชน รวมทั้งได้รับสวัสดิการชุมชน เบี้ยยังชีพจากภาครัฐ หรือความช่วยเหลือจากภาคเอกชน ในภาพรวมของจังหวัดสิงห์บุรีผ่านเกณฑ์ จำนวน 5,327 คน จากจำนวนที่สำรวจทั้งหมด 5,327 คน คิดเป็นร้อยละ 100

30. ครั้วเรือนมีส่วนร่วมทำกิจกรรมสาธารณะเพื่อประโยชน์ของชุมชน หรือท้องถิ่น

อำเภอ	จำนวนที่สำรวจทั้งหมด (คร.)	ผ่านเกณฑ์		ไม่ผ่านเกณฑ์	
		จำนวน (คร.)	ร้อยละ	จำนวน (คร.)	ร้อยละ
เมืองสิงห์บุรี	12,393	12,393	100.00	0	0.00
บางระจัน	8,104	8,050	99.33	54	0.67
พรหมบุรี	6,312	6,312	100.00	0	0.00
อินทร์บุรี	13,757	13,756	99.99	1	0.01
ท่าช้าง	3,881	3,880	99.97	1	0.03
ค่ายบางระจัน	6,387	6,387	100.00	0	0.00
<b>รวม</b>	<b>50,834</b>	<b>50,778</b>	<b>99.89</b>	<b>56</b>	<b>0.11</b>

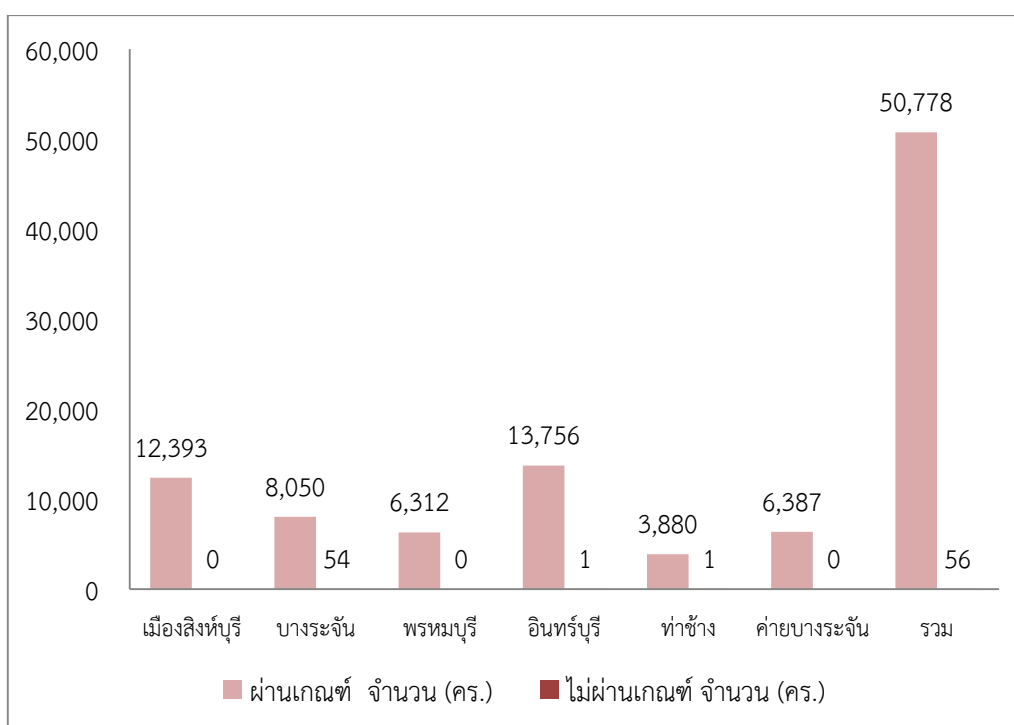

สรุปตัวชี้วัดที่ 30 พบว่า ในรอบปีที่ผ่านมา คนในครั้วเรือนอย่างน้อย 1 คน ได้เคยเข้าร่วมทำกิจกรรมสาธารณะของหมู่บ้าน โดยการออกแรงงาน เงิน หรือวัสดุอุปกรณ์ต่าง ๆ เช่น สร้าง/ซ่อมแซมถนน ลอกคลอง การกำจัดขยะ มูลฝอย และน้ำเสีย แปรรูปผลผลิต เป็นต้น อย่างไรก็ตามอย่างหนึ่งหรือหลายอย่าง ในภาพรวมของจังหวัดสิงห์บุรีผ่านเกณฑ์ จำนวน 50,778 ครั้วเรือน คิดเป็นร้อยละ 99.89 จากจำนวนที่สำรวจทั้งหมด 50,834 ครั้วเรือน ไม่ผ่านเกณฑ์ จำนวน 56 คน คิดเป็นร้อยละ 0.11 และอำเภอที่ไม่ผ่านเกณฑ์มากที่สุด คือ อำเภออินทร์บุรี อำเภอบางระจัน ตามลำดับ

31. ครอบครัวมีความอบอุ่น

อำเภอ	จำนวนที่สำรวจทั้งหมด (คร.)	ผ่านเกณฑ์		ไม่ผ่านเกณฑ์	
		จำนวน (คร.)	ร้อยละ	จำนวน (คร.)	ร้อยละ
เมืองสิงห์บุรี	12,393	12,393	100.00	0	0.00
บางระจัน	8,104	8,099	99.94	5	0.06
พรหมบุรี	6,312	6,309	99.95	3	0.05
อินทร์บุรี	13,757	13,756	99.99	1	0.01
ท่าช้าง	3,881	3,871	99.74	10	0.26
ค่ายบางระจัน	6,387	6,387	100.00	0	0.00
<b>รวม</b>	<b>50,834</b>	<b>50,815</b>	<b>99.96</b>	<b>19</b>	<b>0.04</b>

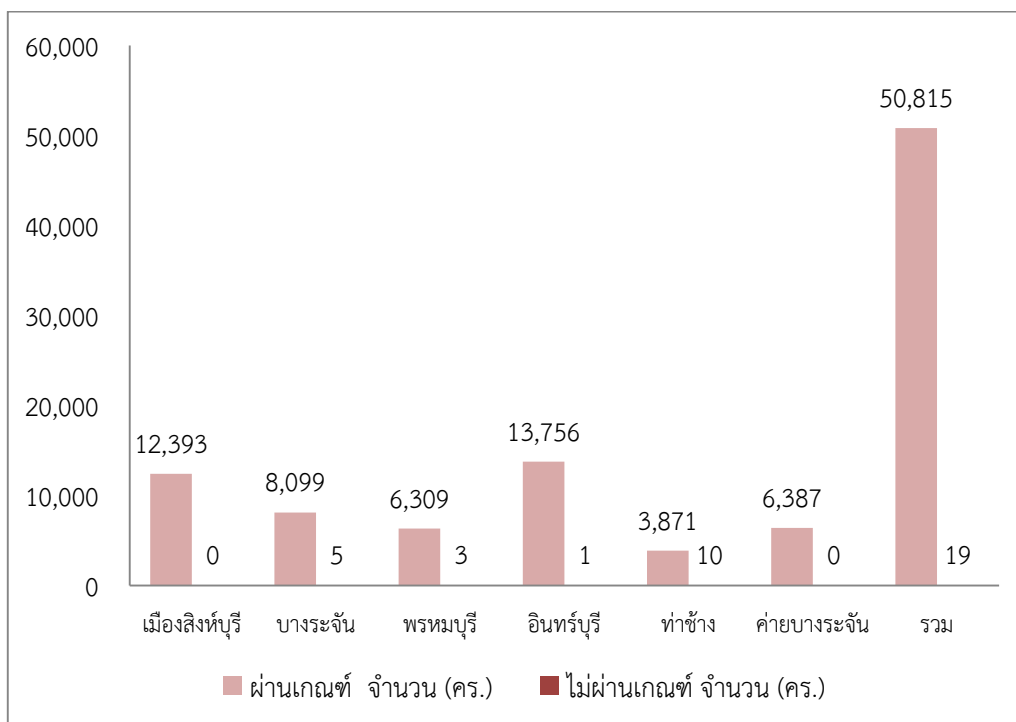

**สรุปตัวชี้วัดที่ 31** พบว่าครัวเรือนมีความอบอุ่น (กรณีมีสมาชิก 2 คนขึ้นไป คนในครัวเรือนมีเวลาอยู่พร้อมหน้ากันและได้ทำกิจกรรมร่วมกัน อย่างน้อยสัปดาห์ละ 1 ครั้งหรืออย่างน้อยเดือนละ 4 ครั้ง มีความเคารพนับถือกัน มีการปรึกษาหารือและช่วยเหลือซึ่งกันและกัน กรณีอยู่คนเดียว ถ้าสามารถดำรงชีวิตได้อย่างมีความสุข ถือเป็นครอบครัวอบอุ่น) ในภาพรวมของจังหวัดสิงห์บุรีผ่านเกณฑ์ จำนวน 50,815 ครัวเรือน คิดเป็นร้อยละ 99.96 จากจำนวนที่สำรวจทั้งหมด 50,834 ครัวเรือน ไม่ผ่านเกณฑ์ จำนวน 19 คน คิดเป็นร้อยละ 0.04 และอำเภอที่ไม่ผ่านเกณฑ์มากที่สุด คือ อำเภอบางระจัน

# ส่วนที่ 3

## ข้อมูลพื้นฐานระดับหมู่บ้าน (กชช. 2ค)



### ส่วนที่ 3

## ข้อมูลพื้นฐานระดับหมู่บ้าน (กชช. 2ค)

### ข้อมูลพื้นฐานระดับหมู่บ้าน (กชช.2ค) คือ อะไร

ข้อมูลพื้นฐานระดับหมู่บ้าน (กชช.2ค) คือ ข้อมูลระดับหมู่บ้านที่แสดงสภาพทั่วไปของหมู่บ้าน สภาพพื้นฐานทางเศรษฐกิจ ระดับการศึกษา การมีส่วนร่วมและความเข้มแข็งของชุมชน สุขภาพและอนามัย สภาพแรงงาน และยาเสพติด ซึ่งดำเนินการจัดเก็บทุกหมู่บ้านในเขตชนบทเป็นประจำทุก 2 ปี ทำให้ทราบว่า ประชาชนในหมู่บ้านต่างๆ มีคุณภาพชีวิตและสภาพความเป็นอยู่ในด้านต่างๆ เป็นอย่างไร แต่ละหมู่บ้านมีปัญหาในเรื่องใดบ้าง (ตัวชี้วัดใดบ้าง) ที่ควรได้รับการแก้ไข นอกจากนี้ยังสามารถจัดระดับการพัฒนาของหมู่บ้านได้เป็น 3 ระดับ คือ

- ★ หมู่บ้านเร่งรัดพัฒนาอันดับ 1 หรือหมู่บ้านล้าหลัง
- ★ หมู่บ้านเร่งรัดพัฒนาอันดับ 2 หรือหมู่บ้านปานกลาง
- ★ หมู่บ้านเร่งรัดพัฒนาอันดับ 3 หรือหมู่บ้านก้าวหน้า

ข้อมูลพื้นฐานระดับหมู่บ้าน (กชช. 2ค) คือ ข้อมูลพื้นฐานด้านเศรษฐกิจและสังคมระดับหมู่บ้านเป็นข้อมูลในระดับหมู่บ้านที่แสดงให้เห็นสภาพทั่วไป และสภาพปัญหาของหมู่บ้านในชนบทด้านต่างๆ เช่น โครงสร้างพื้นฐาน สภาพพื้นฐานทางเศรษฐกิจ สุขภาพและอนามัย ความรู้และการศึกษา การมีส่วนร่วม และความเข้มแข็งของชุมชน สภาพแรงงาน ยาเสพติด และทรัพยากรธรรมชาติและสิ่งแวดล้อม ข้อมูล กชช.2ค เป็นข้อมูลที่ต้องดำเนินการจัดเก็บทุก 2 ปี ตามมติคณะรัฐมนตรีเมื่อวันที่ 22 กันยายน 2530 โดยการจัดเก็บข้อมูลจากหน่วยงานที่เกี่ยวข้อง และการสัมภาษณ์จากผู้นำท้องถิ่นในแต่ละหมู่บ้าน เพื่อนำข้อมูลที่ได้ไปใช้ในการวางแผนพัฒนาตำบล แผนพัฒนาอำเภอ และแผนพัฒนาจังหวัดตามลำดับในแผนพัฒนาเศรษฐกิจและสังคมแห่งชาติฉบับที่ 12 (พ.ศ.2560-2564) ตัวชี้วัดข้อมูลพื้นฐานระดับหมู่บ้าน (กชช.2ค) 7 ด้าน 33 ตัวชี้วัด ได้แก่

### ด้านที่ 1 โครงสร้างพื้นฐาน มี 7 ตัวชี้วัด

1. ถนน
2. น้ำดื่ม
3. น้ำใช้
4. น้ำเพื่อการเกษตร
5. ไฟฟ้า
6. การมีที่ดินทำกิน
7. การติดต่อสื่อสาร

**ด้านที่ 2 สภาพพื้นฐานทางเศรษฐกิจ มี 7 ตัวชี้วัด**

8. การมีงานทำ
9. การทำงานในสถานประกอบการ
10. ผลผลิตจากการทำนา
11. ผลผลิตจากการทำไร่
12. ผลผลิตจากการทำเกษตรอื่น ๆ
13. การประกอบอุตสาหกรรมในครัวเรือน
14. การได้ประโยชน์จากการมีสถานที่ท่องเที่ยว

**ด้านที่ 3 สุขภาวะและอนามัย มี 3 ตัวชี้วัด**

15. ความปลอดภัยในการทำงาน
16. การป้องกันโรคติดต่อ
17. การกีฬา

**ด้านที่ 4 ความรู้และการศึกษา มี 3 ตัวชี้วัด**

18. การได้รับการศึกษา
19. อัตราการเรียนรู้ต่อของประชาชน
20. ระดับการศึกษาของประชาชน

**ด้านที่ 5 การมีส่วนร่วมและความเข้มแข็งของชุมชน มี 5 ตัวชี้วัด**

21. การเรียนรู้โดยชุมชน
22. การได้รับความคุ้มครองทางสังคม
23. การมีส่วนร่วมของชุมชน
24. การรวมกลุ่มของชุมชน
25. การเข้าถึงแหล่งเงินทุน

**ด้านที่ 6 ทรัพยากรธรรมชาติและสิ่งแวดล้อม มี 5 ตัวชี้วัด**

26. คุณภาพดิน
27. คุณภาพน้ำ
28. การปลูกป่าหรือไม้ยืนต้น
29. การใช้ประโยชน์ที่ดิน
30. การจัดการสภาพสิ่งแวดล้อม

**ด้านที่ 7 ความเสี่ยงของชุมชนและภัยพิบัติ มี 3 ตัวชี้วัด**

31. ความปลอดภัยจากยาเสพติด
32. ความปลอดภัยจากภัยพิบัติ
33. ความปลอดภัยจากความเสี่ยงในชุมชน

## ผลการจัดเก็บข้อมูลพื้นฐานระดับหมู่บ้าน (กชช. 2ค)

ผลการวิเคราะห์ข้อมูลพื้นฐานระดับหมู่บ้าน (กชช. 2ค) โดยดำเนินการจัดเก็บข้อมูลทุกหมู่บ้านในเขตชนบท จำนวน 332 หมู่บ้าน (จาก 6 อำเภอ 38 ตำบล 332 หมู่บ้าน) สรุปได้ดังนี้

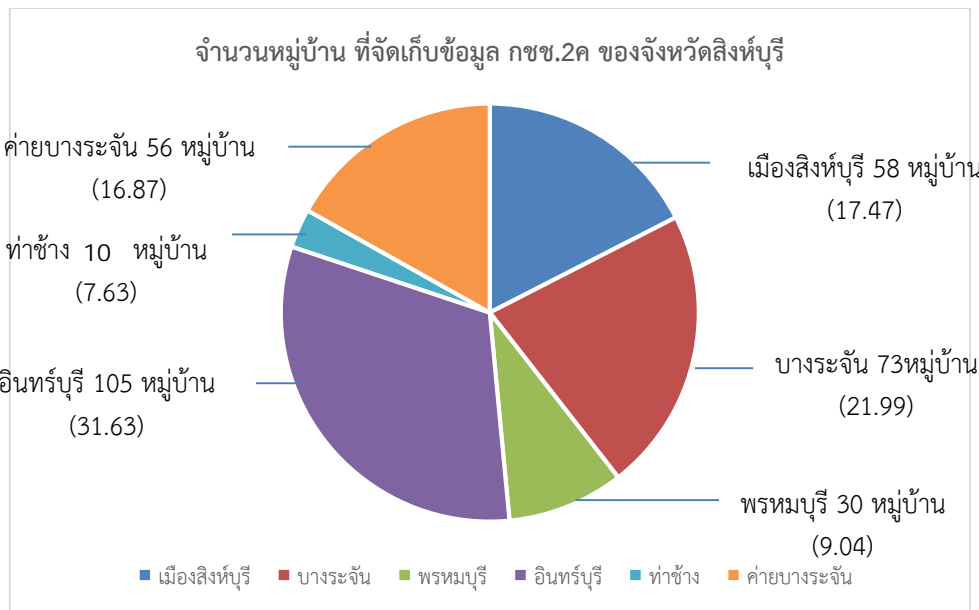

ที่	อำเภอ	พื้นที่จัดเก็บข้อมูล กชช.2ค		ผลการจัดเก็บข้อมูล กชช.2ค	
		ตำบล	หมู่บ้าน	จำนวนหมู่บ้าน	คิดเป็นร้อยละ
1	เมืองสิงห์บุรี	7	58	58	17.47
2	บางระจัน	8	73	73	21.99
3	พรหมบุรี	5	30	30	9.04
4	อินทร์บุรี	10	105	105	31.63
5	ท่าช้าง	2	10	10	3.01
6	ค่ายบางระจัน	6	56	56	16.87
<b>รวม</b>		<b>38</b>	<b>332</b>	<b>332</b>	<b>100.00</b>

จากตารางแสดงให้เห็นว่า จังหวัดสิงห์บุรี ดำเนินการจัดเก็บข้อมูลทุกหมู่บ้านในเขตชนบทจำนวน 332 หมู่บ้าน โดยอำเภออินทร์บุรี มีจำนวนหมู่บ้านในเขตชนบทมากที่สุด คือ 105 หมู่บ้าน คิดเป็นร้อยละ 31.63 รองลงมาคือ อำเภอบางระจัน มีจำนวน 73 หมู่บ้าน คิดเป็นร้อยละ 21.99 และอำเภอเมืองสิงห์บุรี มีจำนวน 58 หมู่บ้าน คิดเป็นร้อยละ 17.47 ตามลำดับ

สรุปจำนวนหมู่บ้านตามระดับการพัฒนา ปี 2562  
ในเขตพื้นที่ชนบทของจังหวัดสิงห์บุรี

การจัดระดับการพัฒนาหมู่บ้าน กำหนดเกณฑ์ไว้ ดังนี้

หมู่บ้านเร่งรัดพัฒนาอันดับ 1 (หมู่บ้านล้าหลัง) ได้ 1 คะแนน จำนวน 11-33 ตัวชี้วัด  
หมู่บ้านเร่งรัดพัฒนาอันดับ 2 (หมู่บ้านปานกลาง) ได้ 1 คะแนน จำนวน 6-10 ตัวชี้วัด  
หมู่บ้านเร่งรัดพัฒนาอันดับ 3 (หมู่บ้านก้าวหน้า) ได้ 1 คะแนน จำนวน 0-5 ตัวชี้วัด

ที่	พื้นที่	จำนวน หมู่บ้าน	เร่งรัด อันดับ 1	ร้อยละ	เร่งรัด อันดับ 2	ร้อยละ	เร่งรัด อันดับ 3	ร้อยละ
1	เมืองสิงห์บุรี	58	0	0.00	0	0.00	58	100.00
2	บางระจัน	73	0	0.00	9	12.33	64	87.67
3	พรหมบุรี	30	0	0.00	0	0.00	30	100.00
4	อินทร์บุรี	105	0	0.00	0	0.00	105	100.00
5	ท่าช้าง	10	0	0.00	1	10.00	9	90.00
6	ค่ายบางระจัน	56	0	0.00	0	0.00	56	100.00
	<b>รวม</b>	<b>332</b>	<b>0</b>	<b>0.00</b>	<b>10</b>	<b>3.72</b>	<b>322</b>	<b>96.28</b>

สภาพปัญหาจำแนกตามตัวชี้วัด ปี 2562 ในเขตพื้นที่ชนบทของจังหวัดสิงห์บุรี  
 จำนวน 332 หมู่บ้าน มีจำนวนราษฎร 105,805 คน จำนวนครัวเรือน 40,198 ครัวเรือน  
 มีหมู่บ้านเร่งรัดพัฒนาอันดับหนึ่ง = 0 หมู่บ้าน อันดับสอง = 10 หมู่บ้าน อันดับสาม = 322 หมู่บ้าน

ตัวชี้วัด	ปัญหามาก		ปัญหาปานกลาง		ปัญหาน้อย/ไม่มี	
	จำนวน	ร้อยละ	จำนวน	ร้อยละ	จำนวน	ร้อยละ
<b>โครงสร้างพื้นฐาน</b>						
1. ถนน	1	0.30	62	18.67	269	81.02
2. น้ำดื่ม	3	0.90	1	0.30	328	98.80
3. น้ำใช้	2	0.60	3	0.90	327	98.49
4. น้ำเพื่อการเกษตร	1	0.30	39	11.75	287	86.45
5. ไฟฟ้า	0	0.00	0	0.00	331	99.70
6. การมีที่ดินทำกิน	75	22.59	99	29.82	158	47.59
7. การติดต่อสื่อสาร	53	15.96	236	71.08	43	12.95
<b>สภาพพื้นฐานฐานทางเศรษฐกิจ</b>						
8. การมีงานทำ	86	25.90	40	12.05	206	62.05
9. การทำงานในสถานประกอบการ	8	2.41	4	1.20	10	3.01
10. ผลผลิตจากการทำนา	17	5.12	3	0.90	179	53.92
11. ผลผลิตจากการทำไร่	8	2.41	0	0.00	2	0.60
12. ผลผลิตจากการทำการเกษตรอื่นๆ	17	5.12	3	0.90	7	2.11
13. การประกอบอุตสาหกรรมในครัวเรือน	1	0.30	0	0.00	0	0.00
14. การได้รับประโยชน์จากการมีสถานที่ท่องเที่ยว	10	3.01	12	3.61	33	9.94
<b>ด้านสุขภาวะและอนามัย</b>						
15. ความปลอดภัยในการทำงาน	0	0.00	2	0.60	330	99.40
16. การป้องกันโรคติดต่อ	0	0.00	16	4.82	316	95.18
17. การกีฬา	100	30.12	186	56.02	46	13.86
<b>ด้านความรู้และการศึกษา</b>						
18. ระดับการศึกษาของประชาชน	12	3.61	34	10.24	286	86.14
19. อัตราการเรียนรู้ต่อของประชาชน	20	6.02	26	7.83	206	62.05
20. การได้รับการศึกษา	166	50.00	33	9.94	133	40.06

ตัวชี้วัด	ปัญหามาก		ปัญหาปานกลาง		ปัญหาน้อย/ไม่มี	
	จำนวน	ร้อยละ	จำนวน	ร้อยละ	จำนวน	ร้อยละ
<b>ด้านการมีส่วนร่วมและความเข้มแข็งของชุมชน</b>						
21. การมีส่วนร่วมของชุมชน	72	21.69	34	10.24	226	68.07
22. การรวมกลุ่มของชุมชน	58	17.47	92	27.71	182	54.82
23. การเข้าถึงแหล่งเงินทุน	101	30.42	29	8.73	202	60.84
24. การเรียนรู้โดยชุมชน	48	14.46	15	4.52	269	81.02
25. การได้รับความคุ้มครองทางสังคม	1	0.30	0	0.00	331	99.70
<b>ด้านทรัพยากรธรรมชาติและสิ่งแวดล้อม</b>						
26. คุณภาพดิน	0	0.00	0	0.00	332	100.00
27. การใช้ประโยชน์ที่ดิน	8	2.41	243	73.19	1	0.30
28. คุณภาพน้ำ	9	2.71	19	5.72	173	52.11
29. การปลูกป่าหรือไม้ยืนต้น	0	0.00	5	1.51	16	4.82
30. การจัดการสภาพสิ่งแวดล้อม	8	2.41	1	0.30	323	97.29
<b>ด้านความเสี่ยงของชุมชนและภัยพิบัติ</b>						
31. ความปลอดภัยจากยาเสพติด	1	0.30	57	17.17	274	82.53
32. ความปลอดภัยจากภัยพิบัติ	128	38.55	180	54.22	24	7.23
33. ความปลอดภัยจากความเสี่ยงในชุมชน	7	2.11	26	7.83	299	90.06

ลำดับตัวชี้วัดที่มีปัญหา ปี 2562

เรียงจากตัวชี้วัดที่มีจำนวนหมู่บ้านมีปัญหามากไปน้อย ในเขตพื้นที่ชนบทของจังหวัดสิงห์บุรี  
 จำนวน 332 หมู่บ้าน มีจำนวนราษฎร 105,805 คน จำนวนครัวเรือน 40,198 ครัวเรือน  
 มีหมู่บ้านเร่งรัดพัฒนาอันดับหนึ่ง = 0 หมู่บ้าน อันดับสอง = 10 หมู่บ้าน อันดับสาม = 322 หมู่บ้าน

ลำดับของปัญหา	ดัชนีตัวชี้วัด	หมู่บ้านที่มีปัญหา	
		จำนวน	ร้อยละ
1	การได้รับการศึกษา ( ตัวชี้วัดที่ 20 )	166	50.00
2	ความปลอดภัยจากภัยพิบัติ ( ตัวชี้วัดที่ 32 )	128	38.55
3	การเข้าถึงแหล่งเงินทุน ( ตัวชี้วัดที่ 23 )	101	30.42
4	การกีฬา ( ตัวชี้วัดที่ 17 )	100	30.12
5	การมีงานทำ ( ตัวชี้วัดที่ 8 )	86	25.90
6	การมีที่ดินทำกิน ( ตัวชี้วัดที่ 6 )	75	22.59
7	การมีส่วนร่วมของชุมชน ( ตัวชี้วัดที่ 21 )	72	21.69
8	การรวมกลุ่มของชุมชน ( ตัวชี้วัดที่ 22 )	58	17.47
9	การติดต่อสื่อสาร ( ตัวชี้วัดที่ 7 )	53	15.96
10	การเรียนรู้โดยชุมชน ( ตัวชี้วัดที่ 24 )	48	14.46
11	อัตราการเรียนต่อของประชาชน ( ตัวชี้วัดที่ 19 )	20	6.02
12	ผลผลิตจากการทำนา ( ตัวชี้วัดที่ 10 )	17	5.12
13	ผลผลิตจากการทำการเกษตรอื่นๆ ( ตัวชี้วัดที่ 12 )	17	5.12
14	ระดับการศึกษาของประชาชน ( ตัวชี้วัดที่ 18 )	12	3.61
15	การได้รับประโยชน์จากการมีสถานที่ท่องเที่ยว ( ตัวชี้วัดที่ 14 )	10	3.01
16	คุณภาพน้ำ ( ตัวชี้วัดที่ 28 )	9	2.71
17	การทำงานในสถานประกอบการ ( ตัวชี้วัดที่ 9 )	8	2.41
18	การใช้ประโยชน์ที่ดิน ( ตัวชี้วัดที่ 27 )	8	2.41
19	การจัดการสภาพสิ่งแวดล้อม ( ตัวชี้วัดที่ 30 )	8	2.41
20	ผลผลิตจากการทำไร่ ( ตัวชี้วัดที่ 11 )	8	2.41
21	ความปลอดภัยจากความเสี่ยงในชุมชน ( ตัวชี้วัดที่ 33 )	7	2.11
22	น้ำดื่ม ( ตัวชี้วัดที่ 2 )	3	0.90
23	น้ำใช้ ( ตัวชี้วัดที่ 3 )	2	0.60
24	การได้รับความคุ้มครองทางสังคม ( ตัวชี้วัดที่ 25 )	1	0.30
25	การประกอบอุตสาหกรรมในครัวเรือน ( ตัวชี้วัดที่ 13 )	1	0.30

ลำดับของปัญหา	ดัชนีตัวชี้วัด	หมู่บ้านที่มีปัญหา	
		จำนวน	ร้อยละ
26	น้ำเพื่อการเกษตร ( ตัวชี้วัดที่ 4 )	1	0.30
27	ความปลอดภัยจากยาเสพติด ( ตัวชี้วัดที่ 31 )	1	0.30
28	ถนน ( ตัวชี้วัดที่ 1 )	1	0.30
29	การป้องกันโรคติดต่อ ( ตัวชี้วัดที่ 16 )	0	0.00
30	ความปลอดภัยในการทำงาน ( ตัวชี้วัดที่ 15 )	0	0.00
31	คุณภาพดิน ( ตัวชี้วัดที่ 26 )	0	0.00
32	ไฟฟ้า ( ตัวชี้วัดที่ 5 )	0	0.00
33	การปลูกป่าหรือไม้ยืนต้น ( ตัวชี้วัดที่ 29 )	0	0.00

# ภาคผนวก





**คู่มือการเข้า  
เว็บไซต์ จปฐ.  
เพื่อนำไปใช้  
ประโยชน์**

**ขั้นตอนการลงทะเบียน “ผู้ดูรายงาน”  
โปรแกรมบันทึกและประมวลผลข้อมูล จปฐ. และ กชช. 2ค**

1. ผู้ใช้งานสามารถลงทะเบียนได้ด้วยตนเองผ่าน Web Browser พิมพ์ URL เป็น <http://ebmn.cdd.go.th>



<http://ebmn.cdd.go.th>  
เว็บไซต์ จปฐ.

2. กดปุ่ม **ลงทะเบียนผู้ใช้** จะเข้าสู่หน้าจอลงทะเบียนผู้ใช้งาน

ขั้นตอนการลงทะเบียน “ผู้ดูรายงาน”  
โปรแกรมบันทึกและประมวลผลข้อมูล จปฐ. และ กชช. 2ค

3. เลือกสถานะผู้ใช้งาน ที่ต้องการลงทะเบียน “ผู้ดูรายงาน”

ลงทะเบียนผู้ใช้

กรุณากรอกข้อมูลให้ครบถ้วน

หน้าที่

ผู้บันทึก

ผู้ตรวจสอบข้อมูล

ผู้ดูรายงาน

ผู้ดูรายงานระดับประเทศ

\* การเปลี่ยนหน้าที่ใหม่ ทำให้สิทธิ์การเข้าถึงข้อมูลและพื้นที่เดิมหายไป

คลิกผู้ดูรายงาน

ขั้นตอนการลงทะเบียน “ผู้ดูรายงาน”  
โปรแกรมบันทึกและประมวลผลข้อมูล จปฐ. และ กชช. 2ค

4. เลือกระดับที่ต้องการดูรายงาน ระดับประเทศ/จังหวัด/อำเภอ/ตำบล และเลือกพื้นที่ (จังหวัด อำเภอ ตำบล) ที่ต้องการดูรายงาน

ระดับและพื้นที่ที่ใช้

จังหวัด

อำเภอ

ตำบล

เลือก

เลือก

เลือก

เลือก

สมุทรปราการ

สมุทรสงคราม

สมุทรสาคร

สระบุรี

สระแก้ว

สิงห์บุรี

สุพรรณบุรี

สุราษฎร์ธานี

สุรินทร์

เลือก

เพิ่มจังหวัด

\* การเปลี่ยนหน้าที่ใหม่ ทำให้สิทธิ์การเข้าถึงข้อมูลและพื้นที่เดิมหายไป

ผู้ตรวจสอบข้อมูล

ผู้ดูรายงาน

ผู้ดูรายงานระดับประเทศ

อำเภอ

ตำบล

เลือก

เลือก

## ขั้นตอนการลงทะเบียน “ผู้ดูรายงาน”

### โปรแกรมบันทึกและประมวลผลข้อมูล จปฐ. และ กชช. 2ค

#### 5. กรอกข้อมูลส่วนตัว เพื่อลงทะเบียน “ผู้ดูรายงาน”

- คำนำหน้าชื่อ           - ยศ หรือ ตำแหน่ง (หากมี)
- ชื่อ                       - นามสกุล
- วัน-เดือน-ปี เกิด
- เบอร์โทรศัพท์มือถือที่สามารถติดต่อได้ (ในกรณีที่ข้อมูลมีปัญหา)
- เลขประจำตัวประชาชน 13 หลัก (ระบบจะใส่เลขนี้เป็นข้อมูลบัญชีผู้ใช้งาน)
- อีเมลล์

## ขั้นตอนการลงทะเบียน “ผู้ดูรายงาน”

### โปรแกรมบันทึกและประมวลผลข้อมูล จปฐ. และ กชช. 2ค

6. เมื่อกรอกข้อมูลครบถ้วนแล้ว กดปุ่ม **ลงทะเบียนผู้ใช้** เพื่อทำการส่งค่าขอลงทะเบียนเพื่อตรวจสอบและรอการอนุมัติ



7. เมื่อลงทะเบียนเรียบร้อยแล้ว สามารถเข้าไปใช้งานเพื่อดูรายงานที่ต้องการได้โดย โดยกลับไป หน้าแรกแล้วทำการเข้าระบบด้วยยูสเซอร์เนม (เลขบัตรประจำตัวประชาชน) และรหัสผ่านที่กำหนดเอง

## การใช้งาน “ดูรายงาน” โปรแกรมบันทึกและประมวลผลข้อมูล จปฐ. และ กชช. 2ค

1. ผู้ใช้งาน เข้าใช้งานทาง Web Browser พิมพ์ URL เป็น  
<http://ebmn.cdd.go.th>

กรมการพัฒนาชุมชน  
กระทรวงมหาดไทย  
Community Development Department

โปรแกรมบันทึกและประมวลผล  
ปี 2560

- ข้อมูลความจำเป็นพื้นฐาน จปฐ.
- ข้อมูลพื้นฐานระดับหมู่บ้าน/ชุมชน กชช. 2ค

เลขประจำตัวประชาชน

รหัสผ่าน

[เข้าสู่ระบบ](#)

[ลงทะเบียนผู้ใช้](#)

© สงวนลิขสิทธิ์

2. กรอกเลขประจำตัวประชาชนและรหัสผ่าน แล้วกดปุ่ม [เข้าสู่ระบบ](#)  
จะเข้าสู่ระบบโปรแกรมฯ

## การใช้งาน “ดูรายงาน” โปรแกรมบันทึกและประมวลผลข้อมูล จปฐ. และ กชช. 2ค

3. เลือกใช้งานดู “ข้อมูล จปฐ.” หรือ “ข้อมูล กชช. 2ค”

กรมการพัฒนาชุมชน  
กระทรวงมหาดไทย  
Community Development Department

โปรแกรมบันทึกและประมวลผล  
ปี 2560 - 2564

ข้อมูลความจำเป็นพื้นฐาน  
จปฐ.  
[เลือก](#)

ข้อมูลพื้นฐานระดับหมู่บ้าน  
กชช. 2ค  
[เลือก](#)

คลิกที่นี่เพื่อไปยังแบบประเมิน

สำนักงานพัฒนาชุมชน  
กรมการพัฒนาชุมชน กระทรวงมหาดไทย  
2561 คณะกรรมการฝ่ายจัดการแข่งขันและประกวด (กชช. 2ค)

## การใช้งาน “ดูรายงาน” โปรแกรมบันทึกและประมวลผลข้อมูล จปฐ. และ กชช. 2ค

### 3. เลือกใช้งานดู “ข้อมูล จปฐ.” หรือ “ข้อมูล กชช. 2ค”



### รายงาน “ข้อมูล จปฐ.”

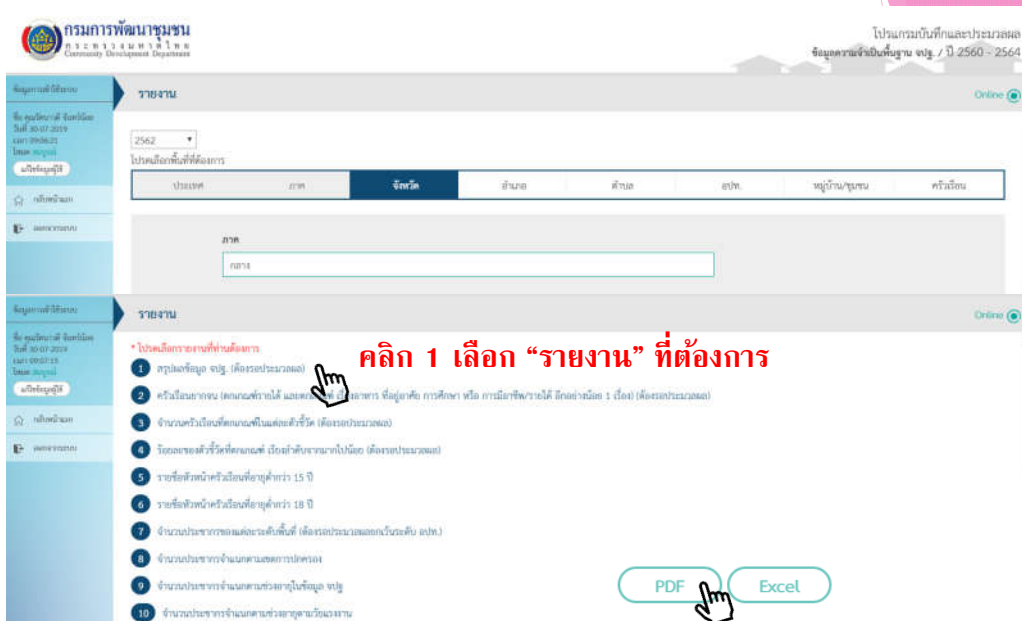

## รูปแบบรายงานข้อมูล จปฐ.

### สรุปผลการจัดเก็บข้อมูลความเป็นพื้นฐาน ปี 2562 ระดับจังหวัด

จังหวัดสิงห์บุรี ภาคกลาง ประเทศไทย

ตัวชี้วัด	ข้อมูลความจำเป็นพื้นฐาน	จำนวน		ไม่ผ่านเกณฑ์	
		ที่สำรวจทั้งหมด	จำนวน	ร้อยละ	จำนวน
<b>หมวดที่ 1 สุขภาพ มี 7 ตัวชี้วัด</b>					
1.	เด็กแรกเกิดมีน้ำหนัก 2,500 กรัม ขึ้นไป	254 คน	251 คน	98.82	3 คน 1.18
2.	เด็กแรกเกิดได้กินนมแม่อย่างเพียงพออย่างน้อย 6 เดือนแรกติดต่อกัน	159 คน	158 คน	99.37	1 คน 0.63
3.	เด็กแรกเกิดถึง 12 ปี ไม่ได้รับวัคซีนป้องกันโรคตามตารางสร้างเสริมภูมิคุ้มกันโรค	13,188 คน	13,188 คน	100.00	0 คน 0.00
4.	ครัวเรือนกินอาหารถูกสุขลักษณะ ปลอดภัย และได้มาตรฐาน	50,834 ครัว.	50,831 ครัว.	99.99	3 ครัว. 0.01
5.	ครัวเรือนมีการใช้ยาเพื่อบำบัด บรรเทาอาการเจ็บป่วยเบื้องต้นอย่างเหมาะสม	50,834 ครัว.	50,826 ครัว.	99.98	8 ครัว. 0.02
6.	คนอายุ 35 ปีขึ้นไป ได้รับการตรวจสุขภาพประจำปี	94,395 คน	91,012 คน	96.42	3,383 คน 3.58
7.	คนอายุ 6 ปีขึ้นไป ออกกำลังกายอย่างน้อยสัปดาห์ละ 3 วัน ๆ ละ 30 นาที	137,992 คน	137,747 คน	99.82	245 คน 0.18
<b>หมวดที่ 2 สภาพแวดล้อม มี 7 ตัวชี้วัด</b>					
8.	ครัวเรือนมีความมั่นคงในที่อยู่อาศัย และบ้านมีสภาพคล่องการ	50,834 ครัว.	50,827 ครัว.	99.99	7 ครัว. 0.01
9.	ครัวเรือนมีน้ำสะอาดสำหรับดื่มและบริโภคเพียงพอลดอุปโภค	50,834 ครัว.	50,834 ครัว.	100.00	0 ครัว. 0.00
10.	ครัวเรือนมีน้ำใช้เพียงพอตลอดปี อย่างน้อยคนละ 45 ลิตรต่อวัน	50,834 ครัว.	50,831 ครัว.	99.99	3 ครัว. 0.01
11.	ครัวเรือนมีการจัดบ้านเรือนเป็นระเบียบเรียบร้อย สะอาด และถูกสุขลักษณะ	50,834 ครัว.	50,802 ครัว.	99.94	32 ครัว. 0.06

## รายงาน “ข้อมูล กชช. 2ค”

รายงาน Online

ประเทศ	ภาค	จังหวัด	อำเภอ	ตำบล	หมู่บ้าน/ชุมชน
--------	-----	---------	-------	------	----------------

- 1 ลำดับตัวชี้วัดที่มีปัญหา
- 2 ร้อยละของหมู่บ้านที่ได้ 1 คะแนน (ปัญหาหนัก)ของแต่ละตัวชี้วัด
- 3 ร้อยละของหมู่บ้านในแต่ละระดับปัญหาของแต่ละตัวชี้วัด
- 4 จำนวนหมู่บ้านในแต่ละระดับปัญหาของแต่ละตัวชี้วัด
- 5 สภาพปัญหาจำแนกตามตัวชี้วัด
- 6 รายงานภาคผนวก 1 ข้อมูลกิจกรรมการพัฒนาชุมชน
- 7 รายงานภาคผนวก 2 ข้อมูลพื้นฐานข้อมูลกระทรวงมหาดไทย
- 8 สัดส่วนครัวเรือนที่มีน้ำประปาใช้
- 9 จำนวนและรายชื่อหมู่บ้านและจำนวนครัวเรือนที่ไม่สามารถหาน้ำสะอาดดื่มได้เพียงพอตลอดปี
- 10 จำนวนและรายชื่อหมู่บ้านและจำนวนครัวเรือนที่ไม่มีน้ำประปาใช้
- 11 จำนวนหมู่บ้านตามระดับการพัฒนา
- 12 รายชื่อหมู่บ้านเร่งรัดพัฒนาอันดับ 1
- 13 สรุปผลข้อมูลพื้นฐานระดับหมู่บ้าน

PDF
Excel

คลิก 1 เลือก “รายงาน” ที่ต้องการ

คลิก 2 เลือกรูปแบบ รายงาน

# สรุปผลการจัดเก็บข้อมูลความจำเป็นพื้นฐาน ปี 2562 ระดับจังหวัด

จังหวัดสิงห์บุรี ภาคกลาง ประเทศไทย

ตัวชี้วัด ข้อมูลความจำเป็นพื้นฐาน	จำนวน		ผ่านเกณฑ์		ไม่ผ่านเกณฑ์	
	ที่สำรวจทั้งหมด	จำนวน	ร้อยละ	จำนวน	ร้อยละ	
<b>หมวดที่ 1 สุขภาพ มี 7 ตัวชี้วัด</b>						
1. เด็กแรกเกิดมีน้ำหนัก 2,500 กรัม ขึ้นไป	254 คน	251 คน	98.82	3 คน	1.18	
2. เด็กแรกเกิดได้กินนมแม่อย่างเดียวอย่างน้อย 6 เดือนแรกติดต่อกัน	159 คน	158 คน	99.37	1 คน	0.63	
3. เด็กแรกเกิดถึง 12 ปี ได้รับวัคซีนป้องกันโรคครบตาม ตารางสร้างเสริมภูมิคุ้มกันโรค	13,188 คน	13,188 คน	100.00	0 คน	0.00	
4. ครรภ์เรื้อรังกินอาหารถูกสุขลักษณะ ปลอดภัย และได้มาตรฐาน	50,834 คร.	50,831 คร.	99.99	3 คร.	0.01	
5. ครรภ์เรื้อรังมีการใช้ยาเพื่อบำบัด บรรเทาอาการเจ็บป่วยเบื้องต้น อย่างเหมาะสม	50,834 คร.	50,826 คร.	99.98	8 คร.	0.02	
6. คนอายุ 35 ปีขึ้นไป ได้รับการตรวจสุขภาพประจำปี	94,399 คน	91,016 คน	96.42	3,383 คน	3.58	
7. คนอายุ 6 ปีขึ้นไป ออกกำลังกายอย่างน้อยสัปดาห์ละ 3 วัน ๆ ละ 30 นาที	137,992 คน	137,747 คน	99.82	245 คน	0.18	
<b>หมวดที่ 2 สภาพแวดล้อม มี 7 ตัวชี้วัด</b>						
8. ครรภ์เรื้อรังมีความมั่นคงในที่อยู่อาศัย และบ้านมีสภาพคงทนถาวร	50,834 คร.	50,827 คร.	99.99	7 คร.	0.01	
9. ครรภ์เรื้อรังมีน้ำสะอาดสำหรับดื่มและบริโภคเพียงพอตลอดปี อย่างน้อยคนละ 5 ลิตรต่อวัน	50,834 คร.	50,834 คร.	100.00	0 คร.	0.00	
10. ครรภ์เรื้อรังมีน้ำใช้เพียงพอตลอดปี อย่างน้อยคนละ 45 ลิตรต่อวัน	50,834 คร.	50,831 คร.	99.99	3 คร.	0.01	
11. ครรภ์เรื้อรังมีการจัดบ้านเรือนเป็นระเบียบเรียบร้อย สะอาด และถูกสุขลักษณะ	50,834 คร.	50,802 คร.	99.94	32 คร.	0.06	
12. ครรภ์เรื้อรังไม่ถูกรบกวนจากมลพิษ	50,834 คร.	50,795 คร.	99.92	39 คร.	0.08	
13. ครรภ์เรื้อรังมีการป้องกันอุบัติเหตุและภัยธรรมชาติอย่างถูกวิธี	50,834 คร.	50,828 คร.	99.99	6 คร.	0.01	
14. ครรภ์เรื้อรังมีความปลอดภัยในชีวิตและทรัพย์สิน	50,834 คร.	50,833 คร.	100.00	1 คร.	0.00	
<b>หมวดที่ 3 การศึกษา มี 5 ตัวชี้วัด</b>						
15. เด็กอายุ 3 - 5 ปี ได้รับการเลี้ยงดูเตรียมความพร้อมก่อนวัยเรียน	2,766 คน	2,766 คน	100.00	0 คน	0.00	
16. เด็กอายุ 6 -14 ปี ได้รับการศึกษาภาคบังคับ 9 ปี	12,372 คน	11,008 คน	88.98	1,364 คน	11.02	
17. เด็กจบชั้น ม.3 ได้เรียนต่อชั้น ม.4 หรือเทียบเท่า	360 คน	355 คน	98.61	5 คน	1.39	
18. คนในครัวเรือนที่จบการศึกษาภาคบังคับ 9 ปี ที่ไม่ได้เรียนต่อ และยังไม่มีงานทำ ได้รับการฝึกอบรมด้านอาชีพ	90 คน	89 คน	98.89	1 คน	1.11	
19. คนอายุ 15 - 59 ปี อ่าน เขียนภาษาไทย และคิดเลขอย่างง่ายได้	85,294 คน	85,239 คน	99.94	55 คน	0.06	
<b>หมวดที่ 4 การมีงานทำและรายได้ มี 4 ตัวชี้วัด</b>						
20. คนอายุ 15 - 59 ปี มีอาชีพและรายได้	74,396 คน	74,188 คน	99.72	208 คน	0.28	
21. คนอายุ 60 ปีขึ้นไป มีอาชีพและรายได้	39,973 คน	38,565 คน	96.48	1,408 คน	3.52	
22. รายได้เฉลี่ยของคนในครัวเรือนต่อปี	50,834 คร.	50,734 คร.	99.80	100 คร.	0.20	
23. ครัวเรือนมีการเก็บออมเงิน	50,834 คร.	48,729 คร.	95.86	2,105 คร.	4.14	
<b>หมวดที่ 5 ค่านิยม มี 8 ตัวชี้วัด</b>						
24. คนในครัวเรือนไม่ดื่มสุรา	141,773 คน	136,685 คน	96.41	5,088 คน	3.59	
25. คนในครัวเรือนไม่สูบบุหรี่	141,773 คน	136,594 คน	96.35	5,179 คน	3.65	

ตัวชี้วัด ข้อมูลความจำเป็นพื้นฐาน	จำนวน ที่สำรวจทั้งหมด	ผ่านเกณฑ์		ไม่ผ่านเกณฑ์	
		จำนวน	ร้อยละ	จำนวน	ร้อยละ
26. คนอายุ 6 ปีขึ้นไป ปฏิบัติกิจกรรมทางศาสนาอย่างน้อย สัปดาห์ละ 1 ครั้ง	137,992 คน	137,871 คน	99.91	121 คน	0.09
27. ผู้สูงอายุ ได้รับการดูแลจากครอบครัว ชุมชน ภาครัฐ หรือภาคเอกชน	40,324 คน	40,324 คน	100.00	0 คน	0.00
28. ผู้พิการ ได้รับการดูแลจากครอบครัว ชุมชน ภาครัฐ หรือภาคเอกชน	2,355 คน	2,355 คน	100.00	0 คน	0.00
29. ผู้ป่วยโรคเรื้อรัง ได้รับการดูแลจากครอบครัว ชุมชน ภาครัฐ หรือภาคเอกชน	5,327 คน	5,327 คน	100.00	0 คน	0.00
30. คริวเรือมีส่วนร่วมทำกิจกรรมสาธารณะเพื่อประโยชน์ ของชุมชน หรือท้องถิ่น	50,834 คร.	50,778 คร.	99.89	56 คร.	0.11
31. ครอบครัวมีความอบอุ่น	50,834 คร.	50,815 คร.	99.96	19 คร.	0.04

# สรุปผลการจัดเก็บข้อมูลความจำเป็นพื้นฐาน ปี 2562 ระดับอำเภอ

อำเภอเมืองสิงห์บุรี จังหวัดสิงห์บุรี ภาคกลาง ประเทศไทย

ตัวชี้วัด ข้อมูลความจำเป็นพื้นฐาน	จำนวน		ผ่านเกณฑ์		ไม่ผ่านเกณฑ์	
	ที่สำรวจทั้งหมด	จำนวน	ร้อยละ	จำนวน	ร้อยละ	
<b>หมวดที่ 1 สุขภาพ มี 7 ตัวชี้วัด</b>						
1. เด็กแรกเกิดมีน้ำหนัก 2,500 กรัม ขึ้นไป	34 คน	34 คน	100.00	0 คน	0.00	
2. เด็กแรกเกิดได้กินนมแม่อย่างเดียวอย่างน้อย 6 เดือนแรกติดต่อกัน	18 คน	18 คน	100.00	0 คน	0.00	
3. เด็กแรกเกิดถึง 12 ปี ได้รับวัคซีนป้องกันโรคครบตาม ตารางสร้างเสริมภูมิคุ้มกันโรค	2,280 คน	2,280 คน	100.00	0 คน	0.00	
4. ครั้วเรือนกินอาหารถูกสุขลักษณะ ปลอดภัย และได้มาตรฐาน	12,393 คร.	12,393 คร.	100.00	0 คร.	0.00	
5. ครั้วเรือนมีการใช้ยาเพื่อบำบัด บรรเทาอาการเจ็บป่วยเบื้องต้น อย่างเหมาะสม	12,393 คร.	12,393 คร.	100.00	0 คร.	0.00	
6. คนอายุ 35 ปีขึ้นไป ได้รับการตรวจสุขภาพประจำปี	21,991 คน	21,990 คน	100.00	1 คน	0.00	
7. คนอายุ 6 ปีขึ้นไป ออกกำลังกายอย่างน้อยสัปดาห์ละ 3 วัน ๆ ละ 30 นาที	31,076 คน	31,068 คน	99.97	8 คน	0.03	
<b>หมวดที่ 2 สภาพแวดล้อม มี 7 ตัวชี้วัด</b>						
8. ครั้วเรือนมีความมั่นคงในที่อยู่อาศัย และบ้านมีสภาพคงทนถาวร	12,393 คร.	12,393 คร.	100.00	0 คร.	0.00	
9. ครั้วเรือนมีน้ำสะอาดสำหรับดื่มและบริโภคเพียงพอตลอดปี อย่างน้อยคนละ 5 ลิตรต่อวัน	12,393 คร.	12,393 คร.	100.00	0 คร.	0.00	
10. ครั้วเรือนมีน้ำใช้เพียงพอตลอดปี อย่างน้อยคนละ 45 ลิตรต่อวัน	12,393 คร.	12,391 คร.	99.98	2 คร.	0.02	
11. ครั้วเรือนมีการจัดบ้านเรือนเป็นระเบียบเรียบร้อย สะอาด และถูกสุขลักษณะ	12,393 คร.	12,393 คร.	100.00	0 คร.	0.00	
12. ครั้วเรือนไม่ถูกรบกวนจากมลพิษ	12,393 คร.	12,393 คร.	100.00	0 คร.	0.00	
13. ครั้วเรือนมีการป้องกันอุบัติเหตุและภัยธรรมชาติอย่างถูกวิธี	12,393 คร.	12,393 คร.	100.00	0 คร.	0.00	
14. ครั้วเรือนมีความปลอดภัยในชีวิตและทรัพย์สิน	12,393 คร.	12,393 คร.	100.00	0 คร.	0.00	
<b>หมวดที่ 3 การศึกษา มี 5 ตัวชี้วัด</b>						
15. เด็กอายุ 3 - 5 ปี ได้รับการเลี้ยงดูเตรียมความพร้อมก่อนวัยเรียน	469 คน	469 คน	100.00	0 คน	0.00	
16. เด็กอายุ 6 -14 ปี ได้รับการศึกษาภาคบังคับ 9 ปี	2,215 คน	2,030 คน	91.65	185 คน	8.35	
17. เด็กจบชั้น ม.3 ได้เรียนต่อชั้น ม.4 หรือเทียบเท่า	95 คน	95 คน	100.00	0 คน	0.00	
18. คนในครัวเรือนที่จบการศึกษาภาคบังคับ 9 ปี ที่ไม่ได้เรียนต่อ และยังไม่มีการทำงาน ได้รับบริการฝึกอบรมด้านอาชีพ	0 คน	0 คน	0.00	0 คน	0.00	
19. คนอายุ 15 - 59 ปี อ่าน เขียนภาษาไทย และคิดเลขอย่างง่ายได้	19,458 คน	19,453 คน	99.97	5 คน	0.03	
<b>หมวดที่ 4 การมีงานทำและรายได้ มี 4 ตัวชี้วัด</b>						
20. คนอายุ 15 - 59 ปี มีอาชีพและรายได้	17,055 คน	17,055 คน	100.00	0 คน	0.00	
21. คนอายุ 60 ปีขึ้นไป มีอาชีพและรายได้	9,331 คน	9,312 คน	99.80	19 คน	0.20	
22. รายได้เฉลี่ยของคนในครัวเรือนต่อปี	12,393 คร.	12,358 คร.	99.72	35 คร.	0.28	
23. ครั้วเรือนมีการเก็บออมเงิน	12,393 คร.	10,794 คร.	87.10	1,599 คร.	12.90	
<b>หมวดที่ 5 ค่านิยม มี 8 ตัวชี้วัด</b>						
24. คนในครัวเรือนไม่ดื่มสุรา	31,692 คน	31,318 คน	98.82	374 คน	1.18	
25. คนในครัวเรือนไม่สูบบุหรี่	31,692 คน	31,331 คน	98.86	361 คน	1.14	

ตัวชี้วัด ข้อมูลความจำเป็นพื้นฐาน	จำนวน ที่สำรวจทั้งหมด	ผ่านเกณฑ์		ไม่ผ่านเกณฑ์	
		จำนวน	ร้อยละ	จำนวน	ร้อยละ
26. คนอายุ 6 ปีขึ้นไป ปฏิบัติกิจกรรมทางศาสนาอย่างน้อย สัปดาห์ละ 1 ครั้ง	31,076 คน	31,076 คน	100.00	0 คน	0.00
27. ผู้สูงอายุ ได้รับการดูแลจากครอบครัว ชุมชน ภาครัฐ หรือภาคเอกชน	9,403 คน	9,403 คน	100.00	0 คน	0.00
28. ผู้พิการ ได้รับการดูแลจากครอบครัว ชุมชน ภาครัฐ หรือภาคเอกชน	553 คน	553 คน	100.00	0 คน	0.00
29. ผู้ป่วยโรคเรื้อรัง ได้รับการดูแลจากครอบครัว ชุมชน ภาครัฐ หรือภาคเอกชน	917 คน	917 คน	100.00	0 คน	0.00
30. คริวเรือมีส่วนร่วมทำกิจกรรมสาธารณะเพื่อประโยชน์ ของชุมชน หรือท้องถิ่น	12,393 คร.	12,393 คร.	100.00	0 คร.	0.00
31. ครอบครัวมีความอบอุ่น	12,393 คร.	12,393 คร.	100.00	0 คร.	0.00

# สรุปผลการจัดเก็บข้อมูลความจำเป็นพื้นฐาน ปี 2562 ระดับอำเภอ

อำเภอบางระจัน จังหวัดสิงห์บุรี ภาคกลาง ประเทศไทย

ตัวชี้วัด ข้อมูลความจำเป็นพื้นฐาน	จำนวน ที่สำรวจทั้งหมด	ผ่านเกณฑ์		ไม่ผ่านเกณฑ์	
		จำนวน	ร้อยละ	จำนวน	ร้อยละ
<b>หมวดที่ 1 สุขภาพ มี 7 ตัวชี้วัด</b>					
1. เด็กแรกเกิดมีน้ำหนัก 2,500 กรัม ขึ้นไป	35 คน	35 คน	100.00	0 คน	0.00
2. เด็กแรกเกิดได้กินนมแม่อย่างเดียวอย่างน้อย 6 เดือนแรกติดต่อกัน	25 คน	25 คน	100.00	0 คน	0.00
3. เด็กแรกเกิดถึง 12 ปี ได้รับวัคซีนป้องกันโรคครบตาม ตารางสร้างเสริมภูมิคุ้มกันโรค	2,042 คน	2,042 คน	100.00	0 คน	0.00
4. ครั้วเรือนกินอาหารถูกสุขลักษณะ ปลอดภัย และได้มาตรฐาน	8,104 คร.	8,102 คร.	99.98	2 คร.	0.02
5. ครั้วเรือนมีการใช้ยาเพื่อบำบัด บรรเทาอาการเจ็บป่วยเบื้องต้น อย่างเหมาะสม	8,104 คร.	8,097 คร.	99.91	7 คร.	0.09
6. คนอายุ 35 ปีขึ้นไป ได้รับการตรวจสุขภาพประจำปี	15,564 คน	12,285 คน	78.93	3,279 คน	21.07
7. คนอายุ 6 ปีขึ้นไป ออกกำลังกายอย่างน้อยสัปดาห์ละ 3 วัน ๆ ละ 30 นาที	22,491 คน	22,388 คน	99.54	103 คน	0.46
<b>หมวดที่ 2 สภาพแวดล้อม มี 7 ตัวชี้วัด</b>					
8. ครั้วเรือนมีความมั่นคงในที่อยู่อาศัย และบ้านมีสภาพคงทนถาวร	8,104 คร.	8,098 คร.	99.93	6 คร.	0.07
9. ครั้วเรือนมีน้ำสะอาดสำหรับดื่มและบริโภคเพียงพอตลอดปี อย่างน้อยคนละ 5 ลิตรต่อวัน	8,104 คร.	8,104 คร.	100.00	0 คร.	0.00
10. ครั้วเรือนมีน้ำใช้เพียงพอตลอดปี อย่างน้อยคนละ 45 ลิตรต่อวัน	8,104 คร.	8,103 คร.	99.99	1 คร.	0.01
11. ครั้วเรือนมีการจัดบ้านเรือนเป็นระเบียบเรียบร้อย สะอาด และถูกสุขลักษณะ	8,104 คร.	8,074 คร.	99.63	30 คร.	0.37
12. ครั้วเรือนไม่ถูกรบกวนจากมลพิษ	8,104 คร.	8,101 คร.	99.96	3 คร.	0.04
13. ครั้วเรือนมีการป้องกันอุบัติเหตุและภัยธรรมชาติอย่างถูกวิธี	8,104 คร.	8,098 คร.	99.93	6 คร.	0.07
14. ครั้วเรือนมีความปลอดภัยในชีวิตและทรัพย์สิน	8,104 คร.	8,103 คร.	99.99	1 คร.	0.01
<b>หมวดที่ 3 การศึกษา มี 5 ตัวชี้วัด</b>					
15. เด็กอายุ 3 - 5 ปี ได้รับการเลี้ยงดูเตรียมความพร้อมก่อนวัยเรียน	396 คน	396 คน	100.00	0 คน	0.00
16. เด็กอายุ 6 -14 ปี ได้รับการศึกษาภาคบังคับ 9 ปี	1,974 คน	1,883 คน	95.39	91 คน	4.61
17. เด็กจบชั้น ม.3 ได้เรียนต่อชั้น ม.4 หรือเทียบเท่า	43 คน	39 คน	90.70	4 คน	9.30
18. คนในครัวเรือนที่จบการศึกษาภาคบังคับ 9 ปี ที่ไม่ได้เรียนต่อ และยังไม่ทำงานทำ ได้รับการฝึกอบรมด้านอาชีพ	36 คน	36 คน	100.00	0 คน	0.00
19. คนอายุ 15 - 59 ปี อ่าน เขียนภาษาไทย และคิดเลขอย่างง่ายได้	13,794 คน	13,771 คน	99.83	23 คน	0.17
<b>หมวดที่ 4 การมีงานทำและรายได้ มี 4 ตัวชี้วัด</b>					
20. คนอายุ 15 - 59 ปี มีอาชีพและรายได้	12,147 คน	12,032 คน	99.05	115 คน	0.95
21. คนอายุ 60 ปีขึ้นไป มีอาชีพและรายได้	6,662 คน	6,374 คน	95.68	288 คน	4.32
22. รายได้เฉลี่ยของคนในครัวเรือนต่อปี	8,104 คร.	8,086 คร.	99.78	18 คร.	0.22
23. ครั้วเรือนมีการเก็บออมเงิน	8,104 คร.	8,014 คร.	98.89	90 คร.	1.11
<b>หมวดที่ 5 ค่านิยม มี 8 ตัวชี้วัด</b>					
24. คนในครัวเรือนไม่ดื่มสุรา	23,023 คน	21,919 คน	95.20	1,104 คน	4.80
25. คนในครัวเรือนไม่สูบบุหรี่	23,023 คน	21,930 คน	95.25	1,093 คน	4.75

ตัวชี้วัด ข้อมูลความจำเป็นพื้นฐาน	จำนวน ที่สำรวจทั้งหมด	ผ่านเกณฑ์		ไม่ผ่านเกณฑ์	
		จำนวน	ร้อยละ	จำนวน	ร้อยละ
26. คนอายุ 6 ปีขึ้นไป ปฏิบัติกิจกรรมทางศาสนาอย่างน้อย สัปดาห์ละ 1 ครั้ง	22,491 คน	22,395 คน	99.57	96 คน	0.43
27. ผู้สูงอายุ ได้รับการดูแลจากครอบครัว ชุมชน ภาครัฐ หรือภาคเอกชน	6,724 คน	6,724 คน	100.00	0 คน	0.00
28. ผู้พิการ ได้รับการดูแลจากครอบครัว ชุมชน ภาครัฐ หรือภาคเอกชน	314 คน	314 คน	100.00	0 คน	0.00
29. ผู้ป่วยโรคเรื้อรัง ได้รับการดูแลจากครอบครัว ชุมชน ภาครัฐ หรือภาคเอกชน	789 คน	789 คน	100.00	0 คน	0.00
30. คริวเรือมีส่วนร่วมทำกิจกรรมสาธารณะเพื่อประโยชน์ ของชุมชน หรือท้องถิ่น	8,104 คร.	8,050 คร.	99.33	54 คร.	0.67
31. ครอบครัวมีความอบอุ่น	8,104 คร.	8,099 คร.	99.94	5 คร.	0.06

# สรุปผลการจัดเก็บข้อมูลความจำเป็นพื้นฐาน ปี 2562 ระดับอำเภอ

อำเภอค่ายบางระจัน จังหวัดสิงห์บุรี ภาคกลาง ประเทศไทย

ตัวชี้วัด ข้อมูลความจำเป็นพื้นฐาน	จำนวน		ผ่านเกณฑ์		ไม่ผ่านเกณฑ์	
	ที่สำรวจทั้งหมด	จำนวน	ร้อยละ	จำนวน	ร้อยละ	
<b>หมวดที่ 1 สุขภาพ มี 7 ตัวชี้วัด</b>						
1. เด็กแรกเกิดมีน้ำหนัก 2,500 กรัม ขึ้นไป	63 คน	63 คน	100.00	0 คน	0.00	
2. เด็กแรกเกิดได้กินนมแม่อย่างเดียวอย่างน้อย 6 เดือนแรกติดต่อกัน	43 คน	43 คน	100.00	0 คน	0.00	
3. เด็กแรกเกิดถึง 12 ปี ได้รับวัคซีนป้องกันโรคครบตาม ตารางสร้างเสริมภูมิคุ้มกันโรค	2,329 คน	2,329 คน	100.00	0 คน	0.00	
4. คร่าวเรือนกินอาหารถูกสุขลักษณะ ปลอดภัย และได้มาตรฐาน	6,387 คร.	6,387 คร.	100.00	0 คร.	0.00	
5. คร่าวเรือนมีการใช้ยาเพื่อบำบัด บรรเทาอาการเจ็บป่วยเบื้องต้น อย่างเหมาะสม	6,387 คร.	6,387 คร.	100.00	0 คร.	0.00	
6. คนอายุ 35 ปีขึ้นไป ได้รับการตรวจสุขภาพประจำปี	12,735 คน	12,702 คน	99.74	33 คน	0.26	
7. คนอายุ 6 ปีขึ้นไป ออกกำลังกายอย่างน้อยสัปดาห์ละ 3 วัน ๆ ละ 30 นาที	19,599 คน	19,599 คน	100.00	0 คน	0.00	
<b>หมวดที่ 2 สภาพแวดล้อม มี 7 ตัวชี้วัด</b>						
8. คร่าวเรือนมีความมั่นคงในที่อยู่อาศัย และบ้านมีสภาพคงทนถาวร	6,387 คร.	6,387 คร.	100.00	0 คร.	0.00	
9. คร่าวเรือนมีน้ำสะอาดสำหรับดื่มและบริโภคเพียงพอตลอดปี อย่างน้อยคนละ 5 ลิตรต่อวัน	6,387 คร.	6,387 คร.	100.00	0 คร.	0.00	
10. คร่าวเรือนมีน้ำใช้เพียงพอตลอดปี อย่างน้อยคนละ 45 ลิตรต่อวัน	6,387 คร.	6,387 คร.	100.00	0 คร.	0.00	
11. คร่าวเรือนมีการจัดบ้านเรือนเป็นระเบียบเรียบร้อย สะอาด และถูกสุขลักษณะ	6,387 คร.	6,387 คร.	100.00	0 คร.	0.00	
12. คร่าวเรือนไม่ถูกรบกวนจากมลพิษ	6,387 คร.	6,353 คร.	99.47	34 คร.	0.53	
13. คร่าวเรือนมีการป้องกันอุบัติเหตุและภัยธรรมชาติอย่างถูกวิธี	6,387 คร.	6,387 คร.	100.00	0 คร.	0.00	
14. คร่าวเรือนมีความปลอดภัยในชีวิตและทรัพย์สิน	6,387 คร.	6,387 คร.	100.00	0 คร.	0.00	
<b>หมวดที่ 3 การศึกษา มี 5 ตัวชี้วัด</b>						
15. เด็กอายุ 3 - 5 ปี ได้รับการเลี้ยงดูเตรียมความพร้อมก่อนวัยเรียน	544 คน	544 คน	100.00	0 คน	0.00	
16. เด็กอายุ 6 -14 ปี ได้รับการศึกษาภาคบังคับ 9 ปี	2,041 คน	1,803 คน	88.34	238 คน	11.66	
17. เด็กจบชั้น ม.3 ได้เรียนต่อชั้น ม.4 หรือเทียบเท่า	46 คน	46 คน	100.00	0 คน	0.00	
18. คนในครัวเรือนที่จบการศึกษาภาคบังคับ 9 ปี ที่ไม่ได้เรียนต่อ และยังไม่มีการทำงาน ได้รับบริการฝึกอบรมด้านอาชีพ	16 คน	16 คน	100.00	0 คน	0.00	
19. คนอายุ 15 - 59 ปี อ่าน เขียนภาษาไทย และคิดเลขอย่างง่ายได้	12,575 คน	12,575 คน	100.00	0 คน	0.00	
<b>หมวดที่ 4 การมีงานทำและรายได้ มี 4 ตัวชี้วัด</b>						
20. คนอายุ 15 - 59 ปี มีอาชีพและรายได้	10,959 คน	10,959 คน	100.00	0 คน	0.00	
21. คนอายุ 60 ปีขึ้นไป มีอาชีพและรายได้	4,940 คน	4,940 คน	100.00	0 คน	0.00	
22. รายได้เฉลี่ยของคนในครัวเรือนต่อปี	6,387 คร.	6,383 คร.	99.94	4 คร.	0.06	
23. คร่าวเรือนมีการเก็บออมเงิน	6,387 คร.	6,341 คร.	99.28	46 คร.	0.72	
<b>หมวดที่ 5 ค่านิยม มี 8 ตัวชี้วัด</b>						
24. คนในครัวเรือนไม่ดื่มสุรา	20,346 คน	19,433 คน	95.51	913 คน	4.49	
25. คนในครัวเรือนไม่สูบบุหรี่	20,346 คน	19,311 คน	94.91	1,035 คน	5.09	

ตัวชี้วัด ข้อมูลความจำเป็นพื้นฐาน	จำนวน ที่สำรวจทั้งหมด	ผ่านเกณฑ์		ไม่ผ่านเกณฑ์	
		จำนวน	ร้อยละ	จำนวน	ร้อยละ
26. คนอายุ 6 ปีขึ้นไป ปฏิบัติกิจกรรมทางศาสนาอย่างน้อย สัปดาห์ละ 1 ครั้ง	19,599 คน	19,599 คน	100.00	0 คน	0.00
27. ผู้สูงอายุ ได้รับการดูแลจากครอบครัว ชุมชน ภาครัฐ หรือภาคเอกชน	4,983 คน	4,983 คน	100.00	0 คน	0.00
28. ผู้พิการ ได้รับการดูแลจากครอบครัว ชุมชน ภาครัฐ หรือภาคเอกชน	313 คน	313 คน	100.00	0 คน	0.00
29. ผู้ป่วยโรคเรื้อรัง ได้รับการดูแลจากครอบครัว ชุมชน ภาครัฐ หรือภาคเอกชน	664 คน	664 คน	100.00	0 คน	0.00
30. คริวเรือมีส่วนร่วมทำกิจกรรมสาธารณะเพื่อประโยชน์ ของชุมชน หรือท้องถิ่น	6,387 คร.	6,387 คร.	100.00	0 คร.	0.00
31. ครอบครัวมีความอบอุ่น	6,387 คร.	6,387 คร.	100.00	0 คร.	0.00

# สรุปผลการจัดเก็บข้อมูลความจำเป็นพื้นฐาน ปี 2562 ระดับอำเภอ

อำเภอพรหมบุรี จังหวัดสิงห์บุรี ภาคกลาง ประเทศไทย

ตัวชี้วัด ข้อมูลความจำเป็นพื้นฐาน	จำนวน		ผ่านเกณฑ์		ไม่ผ่านเกณฑ์	
	ที่สำรวจทั้งหมด	จำนวน	ร้อยละ	จำนวน	ร้อยละ	
<b>หมวดที่ 1 สุขภาพ มี 7 ตัวชี้วัด</b>						
1. เด็กแรกเกิดมีน้ำหนัก 2,500 กรัม ขึ้นไป	15 คน	15 คน	100.00	0 คน	0.00	
2. เด็กแรกเกิดได้กินนมแม่อย่างเดียวยาวอย่างน้อย 6 เดือนแรกติดต่อกัน	7 คน	7 คน	100.00	0 คน	0.00	
3. เด็กแรกเกิดถึง 12 ปี ได้รับวัคซีนป้องกันโรคครบตาม ตารางสร้างเสริมภูมิคุ้มกันโรค	1,524 คน	1,524 คน	100.00	0 คน	0.00	
4. ครั้วเรือนกินอาหารถูกสุขลักษณะ ปลอดภัย และได้มาตรฐาน	6,312 คร.	6,312 คร.	100.00	0 คร.	0.00	
5. ครั้วเรือนมีการใช้ยาเพื่อบำบัด บรรเทาอาการเจ็บป่วยเบื้องต้น อย่างเหมาะสม	6,312 คร.	6,312 คร.	100.00	0 คร.	0.00	
6. คนอายุ 35 ปีขึ้นไป ได้รับการตรวจสุขภาพประจำปี	11,061 คน	11,061 คน	100.00	0 คน	0.00	
7. คนอายุ 6 ปีขึ้นไป ออกกำลังกายอย่างน้อยสัปดาห์ละ 3 วัน ๆ ละ 30 นาที	16,178 คน	16,178 คน	100.00	0 คน	0.00	
<b>หมวดที่ 2 สภาพแวดล้อม มี 7 ตัวชี้วัด</b>						
8. ครั้วเรือนมีความมั่นคงในที่อยู่อาศัย และบ้านมีสภาพคงทนถาวร	6,312 คร.	6,312 คร.	100.00	0 คร.	0.00	
9. ครั้วเรือนมีน้ำสะอาดสำหรับดื่มและบริโภคเพียงพอตลอดปี อย่างน้อยคนละ 5 ลิตรต่อวัน	6,312 คร.	6,312 คร.	100.00	0 คร.	0.00	
10. ครั้วเรือนมีน้ำใช้เพียงพอตลอดปี อย่างน้อยคนละ 45 ลิตรต่อวัน	6,312 คร.	6,312 คร.	100.00	0 คร.	0.00	
11. ครั้วเรือนมีการจัดบ้านเรือนเป็นระเบียบเรียบร้อย สะอาด และถูกสุขลักษณะ	6,312 คร.	6,312 คร.	100.00	0 คร.	0.00	
12. ครั้วเรือนไม่ถูกรบกวนจากมลพิษ	6,312 คร.	6,311 คร.	99.98	1 คร.	0.02	
13. ครั้วเรือนมีการป้องกันอุบัติเหตุและภัยธรรมชาติอย่างถูกวิธี	6,312 คร.	6,312 คร.	100.00	0 คร.	0.00	
14. ครั้วเรือนมีความปลอดภัยในชีวิตและทรัพย์สิน	6,312 คร.	6,312 คร.	100.00	0 คร.	0.00	
<b>หมวดที่ 3 การศึกษา มี 5 ตัวชี้วัด</b>						
15. เด็กอายุ 3 - 5 ปี ได้รับการเลี้ยงดูเตรียมความพร้อมก่อนวัยเรียน	326 คน	326 คน	100.00	0 คน	0.00	
16. เด็กอายุ 6 -14 ปี ได้รับการศึกษาภาคบังคับ 9 ปี	1,441 คน	1,315 คน	91.26	126 คน	8.74	
17. เด็กจบชั้น ม.3 ได้เรียนต่อชั้น ม.4 หรือเทียบเท่า	8 คน	8 คน	100.00	0 คน	0.00	
18. คนในครัวเรือนที่จบการศึกษาภาคบังคับ 9 ปี ที่ไม่ได้เรียนต่อ และยังไม่มีการทำงาน ได้รับบริการฝึกอบรมด้านอาชีพ	7 คน	7 คน	100.00	0 คน	0.00	
19. คนอายุ 15 - 59 ปี อ่าน เขียนภาษาไทย และคิดเลขอย่างง่ายได้	10,087 คน	10,087 คน	100.00	0 คน	0.00	
<b>หมวดที่ 4 การมีงานทำและรายได้ มี 4 ตัวชี้วัด</b>						
20. คนอายุ 15 - 59 ปี มีอาชีพและรายได้	8,797 คน	8,797 คน	100.00	0 คน	0.00	
21. คนอายุ 60 ปีขึ้นไป มีอาชีพและรายได้	4,616 คน	4,616 คน	100.00	0 คน	0.00	
22. รายได้เฉลี่ยของคนในครัวเรือนต่อปี	6,312 คร.	6,310 คร.	99.97	2 คร.	0.03	
23. ครั้วเรือนมีการเก็บออมเงิน	6,312 คร.	5,968 คร.	94.55	344 คร.	5.45	
<b>หมวดที่ 5 ค่านิยม มี 8 ตัวชี้วัด</b>						
24. คนในครัวเรือนไม่ดื่มสุรา	16,591 คน	16,305 คน	98.28	286 คน	1.72	
25. คนในครัวเรือนไม่สูบบุหรี่	16,591 คน	16,293 คน	98.20	298 คน	1.80	

ตัวชี้วัด ข้อมูลความจำเป็นพื้นฐาน	จำนวน ที่สำรวจทั้งหมด	ผ่านเกณฑ์		ไม่ผ่านเกณฑ์	
		จำนวน	ร้อยละ	จำนวน	ร้อยละ
26. คนอายุ 6 ปีขึ้นไป ปฏิบัติกิจกรรมทางศาสนาอย่างน้อย สัปดาห์ละ 1 ครั้ง	16,178 คน	16,178 คน	100.00	0 คน	0.00
27. ผู้สูงอายุ ได้รับการดูแลจากครอบครัว ชุมชน ภาครัฐ หรือภาคเอกชน	4,649 คน	4,649 คน	100.00	0 คน	0.00
28. ผู้พิการ ได้รับการดูแลจากครอบครัว ชุมชน ภาครัฐ หรือภาคเอกชน	184 คน	184 คน	100.00	0 คน	0.00
29. ผู้ป่วยโรคเรื้อรัง ได้รับการดูแลจากครอบครัว ชุมชน ภาครัฐ หรือภาคเอกชน	390 คน	390 คน	100.00	0 คน	0.00
30. คริวเรือมีส่วนร่วมทำกิจกรรมสาธารณะเพื่อประโยชน์ ของชุมชน หรือท้องถิ่น	6,312 คร.	6,312 คร.	100.00	0 คร.	0.00
31. ครอบครัวมีความอบอุ่น	6,312 คร.	6,309 คร.	99.95	3 คร.	0.05

# สรุปผลการจัดเก็บข้อมูลความจำเป็นพื้นฐาน ปี 2562 ระดับอำเภอ

อำเภอท่าช้าง จังหวัดสิงห์บุรี ภาคกลาง ประเทศไทย

ตัวชี้วัด ข้อมูลความจำเป็นพื้นฐาน	จำนวน		ผ่านเกณฑ์		ไม่ผ่านเกณฑ์	
	ที่สำรวจทั้งหมด	จำนวน	ร้อยละ	จำนวน	ร้อยละ	
<b>หมวดที่ 1 สุขภาพ มี 7 ตัวชี้วัด</b>						
1. เด็กแรกเกิดมีน้ำหนัก 2,500 กรัม ขึ้นไป	18 คน	18 คน	100.00	0 คน	0.00	
2. เด็กแรกเกิดได้กินนมแม่อย่างเดียวอย่างน้อย 6 เดือนแรกติดต่อกัน	10 คน	9 คน	90.00	1 คน	10.00	
3. เด็กแรกเกิดถึง 12 ปี ได้รับวัคซีนป้องกันโรคครบตาม ตารางสร้างเสริมภูมิคุ้มกันโรค	978 คน	978 คน	100.00	0 คน	0.00	
4. ครั้วเรือนกินอาหารถูกสุขลักษณะ ปลอดภัย และได้มาตรฐาน	3,881 คร.	3,880 คร.	99.97	1 คร.	0.03	
5. ครั้วเรือนมีการใช้ยาเพื่อบำบัด บรรเทาอาการเจ็บป่วยเบื้องต้น อย่างเหมาะสม	3,881 คร.	3,880 คร.	99.97	1 คร.	0.03	
6. คนอายุ 35 ปีขึ้นไป ได้รับการตรวจสุขภาพประจำปี	7,117 คน	7,114 คน	99.96	3 คน	0.04	
7. คนอายุ 6 ปีขึ้นไป ออกกำลังกายอย่างน้อยสัปดาห์ละ 3 วัน ๆ ละ 30 นาที	10,207 คน	10,180 คน	99.74	27 คน	0.26	
<b>หมวดที่ 2 สภาพแวดล้อม มี 7 ตัวชี้วัด</b>						
8. ครั้วเรือนมีความมั่นคงในที่อยู่อาศัย และบ้านมีสภาพคงทนถาวร	3,881 คร.	3,880 คร.	99.97	1 คร.	0.03	
9. ครั้วเรือนมีน้ำสะอาดสำหรับดื่มและบริโภคเพียงพอตลอดปี อย่างน้อยคนละ 5 ลิตรต่อวัน	3,881 คร.	3,881 คร.	100.00	0 คร.	0.00	
10. ครั้วเรือนมีน้ำใช้เพียงพอตลอดปี อย่างน้อยคนละ 45 ลิตรต่อวัน	3,881 คร.	3,881 คร.	100.00	0 คร.	0.00	
11. ครั้วเรือนมีการจัดบ้านเรือนเป็นระเบียบเรียบร้อย สะอาด และถูกสุขลักษณะ	3,881 คร.	3,879 คร.	99.95	2 คร.	0.05	
12. ครั้วเรือนไม่ถูกรบกวนจากมลพิษ	3,881 คร.	3,881 คร.	100.00	0 คร.	0.00	
13. ครั้วเรือนมีการป้องกันอุบัติเหตุและภัยธรรมชาติอย่างถูกวิธี	3,881 คร.	3,881 คร.	100.00	0 คร.	0.00	
14. ครั้วเรือนมีความปลอดภัยในชีวิตและทรัพย์สิน	3,881 คร.	3,881 คร.	100.00	0 คร.	0.00	
<b>หมวดที่ 3 การศึกษา มี 5 ตัวชี้วัด</b>						
15. เด็กอายุ 3 - 5 ปี ได้รับการเลี้ยงดูเตรียมความพร้อมก่อนวัยเรียน	215 คน	215 คน	100.00	0 คน	0.00	
16. เด็กอายุ 6 -14 ปี ได้รับการศึกษาภาคบังคับ 9 ปี	919 คน	767 คน	83.46	152 คน	16.54	
17. เด็กจบชั้น ม.3 ได้เรียนต่อชั้น ม.4 หรือเทียบเท่า	17 คน	16 คน	94.12	1 คน	5.88	
18. คนในครัวเรือนที่จบการศึกษาภาคบังคับ 9 ปี ที่ไม่ได้เรียนต่อ และยังไม่มียานทำ ได้รับการฝึกอบรมด้านอาชีพ	3 คน	2 คน	66.67	1 คน	33.33	
19. คนอายุ 15 - 59 ปี อ่าน เขียนภาษาไทย และคิดเลขอย่างง่ายได้	6,031 คน	6,012 คน	99.68	19 คน	0.32	
<b>หมวดที่ 4 การมีงานทำและรายได้ มี 4 ตัวชี้วัด</b>						
20. คนอายุ 15 - 59 ปี มีอาชีพและรายได้	5,226 คน	5,217 คน	99.83	9 คน	0.17	
21. คนอายุ 60 ปีขึ้นไป มีอาชีพและรายได้	3,217 คน	3,153 คน	98.01	64 คน	1.99	
22. รายได้เฉลี่ยของคนในครัวเรือนต่อปี	3,881 คร.	3,874 คร.	99.82	7 คร.	0.18	
23. ครั้วเรือนมีการเก็บออมเงิน	3,881 คร.	3,880 คร.	99.97	1 คร.	0.03	
<b>หมวดที่ 5 ค่านิยม มี 8 ตัวชี้วัด</b>						
24. คนในครัวเรือนไม่ดื่มสุรา	10,494 คน	9,938 คน	94.70	556 คน	5.30	
25. คนในครัวเรือนไม่สูบบุหรี่	10,494 คน	9,846 คน	93.83	648 คน	6.17	

ตัวชี้วัด ข้อมูลความจำเป็นพื้นฐาน	จำนวน ที่สำรวจทั้งหมด	ผ่านเกณฑ์		ไม่ผ่านเกณฑ์	
		จำนวน	ร้อยละ	จำนวน	ร้อยละ
26. คนอายุ 6 ปีขึ้นไป ปฏิบัติกิจกรรมทางศาสนาอย่างน้อย สัปดาห์ละ 1 ครั้ง	10,207 คน	10,201 คน	99.94	6 คน	0.06
27. ผู้สูงอายุ ได้รับการดูแลจากครอบครัว ชุมชน ภาครัฐ หรือภาคเอกชน	3,257 คน	3,257 คน	100.00	0 คน	0.00
28. ผู้พิการ ได้รับการดูแลจากครอบครัว ชุมชน ภาครัฐ หรือภาคเอกชน	242 คน	242 คน	100.00	0 คน	0.00
29. ผู้ป่วยโรคเรื้อรัง ได้รับการดูแลจากครอบครัว ชุมชน ภาครัฐ หรือภาคเอกชน	857 คน	857 คน	100.00	0 คน	0.00
30. คริวเรือมีส่วนร่วมทำกิจกรรมสาธารณะเพื่อประโยชน์ ของชุมชน หรือท้องถิ่น	3,881 คร.	3,880 คร.	99.97	1 คร.	0.03
31. ครอบครัวมีความอบอุ่น	3,881 คร.	3,871 คร.	99.74	10 คร.	0.26

# สรุปผลการจัดเก็บข้อมูลความจำเป็นพื้นฐาน ปี 2562 ระดับอำเภอ

อำเภออินทร์บุรี จังหวัดสิงห์บุรี ภาคกลาง ประเทศไทย

ตัวชี้วัด ข้อมูลความจำเป็นพื้นฐาน	จำนวน ที่สำรวจทั้งหมด	ผ่านเกณฑ์		ไม่ผ่านเกณฑ์	
		จำนวน	ร้อยละ	จำนวน	ร้อยละ
<b>หมวดที่ 1 สุขภาพ มี 7 ตัวชี้วัด</b>					
1. เด็กแรกเกิดมีน้ำหนัก 2,500 กรัม ขึ้นไป	89 คน	86 คน	96.63	3 คน	3.37
2. เด็กแรกเกิดได้กินนมแม่อย่างเดียวอย่างน้อย 6 เดือนแรกติดต่อกัน	56 คน	56 คน	100.00	0 คน	0.00
3. เด็กแรกเกิดถึง 12 ปี ได้รับวัคซีนป้องกันโรคครบตาม ตารางสร้างเสริมภูมิคุ้มกันโรค	4,035 คน	4,035 คน	100.00	0 คน	0.00
4. ครรภ์เรื้อรังกินอาหารถูกสุขลักษณะ ปลอดภัย และได้มาตรฐาน	13,757 คร.	13,757 คร.	100.00	0 คร.	0.00
5. ครรภ์เรื้อรังมีการใช้ยาเพื่อบำบัด บรรเทาอาการเจ็บป่วยเบื้องต้น อย่างเหมาะสม	13,757 คร.	13,757 คร.	100.00	0 คร.	0.00
6. คนอายุ 35 ปีขึ้นไป ได้รับการตรวจสุขภาพประจำปี	25,931 คน	25,864 คน	99.74	67 คน	0.26
7. คนอายุ 6 ปีขึ้นไป ออกกำลังกายอย่างน้อยสัปดาห์ละ 3 วัน ๆ ละ 30 นาที	38,441 คน	38,334 คน	99.72	107 คน	0.28
<b>หมวดที่ 2 สภาพแวดล้อม มี 7 ตัวชี้วัด</b>					
8. ครรภ์เรื้อรังมีความมั่นคงในที่อยู่อาศัย และบ้านมีสภาพคงทนถาวร	13,757 คร.	13,757 คร.	100.00	0 คร.	0.00
9. ครรภ์เรื้อรังมีน้ำสะอาดสำหรับดื่มและบริโภคเพียงพอตลอดปี อย่างน้อยคนละ 5 ลิตรต่อวัน	13,757 คร.	13,757 คร.	100.00	0 คร.	0.00
10. ครรภ์เรื้อรังมีน้ำใช้เพียงพอตลอดปี อย่างน้อยคนละ 45 ลิตรต่อวัน	13,757 คร.	13,757 คร.	100.00	0 คร.	0.00
11. ครรภ์เรื้อรังมีการจัดบ้านเรือนเป็นระเบียบเรียบร้อย สะอาด และถูกสุขลักษณะ	13,757 คร.	13,757 คร.	100.00	0 คร.	0.00
12. ครรภ์เรื้อรังไม่ถูกรบกวนจากมลพิษ	13,757 คร.	13,756 คร.	99.99	1 คร.	0.01
13. ครรภ์เรื้อรังมีการป้องกันอุบัติเหตุและภัยธรรมชาติอย่างถูกวิธี	13,757 คร.	13,757 คร.	100.00	0 คร.	0.00
14. ครรภ์เรื้อรังมีความปลอดภัยในชีวิตและทรัพย์สิน	13,757 คร.	13,757 คร.	100.00	0 คร.	0.00
<b>หมวดที่ 3 การศึกษา มี 5 ตัวชี้วัด</b>					
15. เด็กอายุ 3 - 5 ปี ได้รับการเลี้ยงดูเตรียมความพร้อมก่อนวัยเรียน	816 คน	816 คน	100.00	0 คน	0.00
16. เด็กอายุ 6 -14 ปี ได้รับการศึกษาภาคบังคับ 9 ปี	3,782 คน	3,210 คน	84.88	572 คน	15.12
17. เด็กจบชั้น ม.3 ได้เรียนต่อชั้น ม.4 หรือเทียบเท่า	151 คน	151 คน	100.00	0 คน	0.00
18. คนในครัวเรือนที่จบการศึกษาภาคบังคับ 9 ปี ที่ไม่ได้เรียนต่อ และยังไม่หางานทำ ได้รับการฝึกอบรมด้านอาชีพ	28 คน	28 คน	100.00	0 คน	0.00
19. คนอายุ 15 - 59 ปี อ่าน เขียนภาษาไทย และคิดเลขอย่างง่ายได้	23,349 คน	23,341 คน	99.97	8 คน	0.03
<b>หมวดที่ 4 การมีงานทำและรายได้ มี 4 ตัวชี้วัด</b>					
20. คนอายุ 15 - 59 ปี มีอาชีพและรายได้	20,212 คน	20,128 คน	99.58	84 คน	0.42
21. คนอายุ 60 ปีขึ้นไป มีอาชีพและรายได้	11,207 คน	10,170 คน	90.75	1,037 คน	9.25
22. รายได้เฉลี่ยของคนในครัวเรือนต่อปี	13,757 คร.	13,723 คร.	99.75	34 คร.	0.25
23. ครรภ์เรื้อรังมีการเก็บออมเงิน	13,757 คร.	13,732 คร.	99.82	25 คร.	0.18
<b>หมวดที่ 5 ค่านิยม มี 8 ตัวชี้วัด</b>					
24. คนในครัวเรือนไม่ดื่มสุรา	39,627 คน	37,772 คน	95.32	1,855 คน	4.68
25. คนในครัวเรือนไม่สูบบุหรี่	39,627 คน	37,883 คน	95.60	1,744 คน	4.40

ตัวชี้วัด ข้อมูลความจำเป็นพื้นฐาน	จำนวน ที่สำรวจทั้งหมด	ผ่านเกณฑ์		ไม่ผ่านเกณฑ์	
		จำนวน	ร้อยละ	จำนวน	ร้อยละ
26. คนอายุ 6 ปีขึ้นไป ปฏิบัติกิจกรรมทางศาสนาอย่างน้อย สัปดาห์ละ 1 ครั้ง	38,441 คน	38,422 คน	99.95	19 คน	0.05
27. ผู้สูงอายุ ได้รับการดูแลจากครอบครัว ชุมชน ภาครัฐ หรือภาคเอกชน	11,308 คน	11,308 คน	100.00	0 คน	0.00
28. ผู้พิการ ได้รับการดูแลจากครอบครัว ชุมชน ภาครัฐ หรือภาคเอกชน	749 คน	749 คน	100.00	0 คน	0.00
29. ผู้ป่วยโรคเรื้อรัง ได้รับการดูแลจากครอบครัว ชุมชน ภาครัฐ หรือภาคเอกชน	1,710 คน	1,710 คน	100.00	0 คน	0.00
30. คริวเรือมีส่วนร่วมทำกิจกรรมสาธารณะเพื่อประโยชน์ ของชุมชน หรือท้องถิ่น	13,757 คร.	13,756 คร.	99.99	1 คร.	0.01
31. ครอบครัวมีความอบอุ่น	13,757 คร.	13,756 คร.	99.99	1 คร.	0.01

รายงานจำนวนประชากร  
ข้อมูลความจำเป็นพื้นฐาน ระดับอำเภอ ปี 2562

อำเภอเมืองสิงห์บุรี จังหวัดสิงห์บุรี ภาคกลาง

ที่	พื้นที่	จำนวนครัวเรือน	เพศชาย (คน)	เพศหญิง (คน)	รวม (คน)
1	บางพุทรา (ในเขตเทศบาล)	0	0	0	0
2	บางมัญ	955	1,145	1,356	2,501
3	โพกรวม	901	1,121	1,351	2,472
4	ม่วงหมู่	1,359	1,801	2,155	3,956
5	หัวไผ่	1,228	1,789	2,119	3,908
6	ต้นโพธิ์	1,589	1,458	1,803	3,261
7	จักรสีห์	948	1,124	1,378	2,502
8	บางกระบือ	1,513	1,657	1,968	3,625
9	เทศบาลเมือง สิงห์บุรี	3,900	4,176	5,291	9,467
	รวม	12,393	14,271	17,421	31,692

รายงานจำนวนประชากร  
ข้อมูลความจำเป็นพื้นฐาน ระดับอำเภอ ปี 2562

อำเภอบางระจัน จังหวัดสิงห์บุรี ภาคกลาง

ที่	พื้นที่	จำนวนครัวเรือน	เพศชาย (คน)	เพศหญิง (คน)	รวม (คน)
1	สิงห์	995	1,360	1,573	2,933
2	ไม้ดัด	1,727	2,342	2,671	5,013
3	เชิงกลัด	1,083	1,290	1,686	2,976
4	โพชนไก่	1,065	1,399	1,668	3,067
5	แม่ลา	424	636	695	1,331
6	บ้านจำ	805	873	993	1,866
7	พักทัน	1,111	1,571	1,694	3,265
8	สระแจง	894	1,218	1,354	2,572
	รวม	8,104	10,689	12,334	23,023

รายงานจำนวนประชากร  
ข้อมูลความจำเป็นพื้นฐาน ระดับอำเภอ ปี 2562

อำเภอค่ายบางระจัน จังหวัดสิงห์บุรี ภาคกลาง

ที่	พื้นที่	จำนวนครัวเรือน	เพศชาย (คน)	เพศหญิง (คน)	รวม (คน)
1	โพทะเล	1,078	1,644	1,824	3,468
2	บางระจัน	1,511	2,352	2,669	5,021
3	โพสังโฆ	1,618	2,337	2,635	4,972
4	ท่าข้าม	1,056	1,525	1,739	3,264
5	คอตทราย	564	753	912	1,665
6	หนองกระทุ่ม	560	914	1,042	1,956
	รวม	6,387	9,525	10,821	20,346

รายงานจำนวนประชากร  
ข้อมูลความจำเป็นพื้นฐาน ระดับอำเภอ ปี 2562

อำเภอพรหมบุรี จังหวัดสิงห์บุรี ภาคกลาง

ที่	พื้นที่	จำนวนครัวเรือน	เพศชาย (คน)	เพศหญิง (คน)	รวม (คน)
1	พระงาม	1,011	1,290	1,478	2,768
2	พรหมบุรี	823	1,098	1,249	2,347
3	บางน้ำเชี่ยว	928	1,008	1,181	2,189
4	บ้านหม้อ	1,671	2,179	2,537	4,716
5	บ้านแปง	574	652	829	1,481
6	หัวป่า	341	308	369	677
7	โรงช้าง	964	1,145	1,268	2,413
	รวม	6,312	7,680	8,911	16,591

รายงานจำนวนประชากร  
ข้อมูลความจำเป็นพื้นฐาน ระดับอำเภอ ปี 2562

อำเภอท่าช้าง จังหวัดสิงห์บุรี ภาคกลาง

ที่	พื้นที่	จำนวนครัวเรือน	เพศชาย (คน)	เพศหญิง (คน)	รวม (คน)
1	ถนนสมอ	1,624	1,950	2,272	4,222
2	โพประจักษ์	913	1,238	1,431	2,669
3	วิหารขาว	533	610	721	1,331
4	พิบูลทอง	811	1,039	1,233	2,272
	รวม	3,881	4,837	5,657	10,494

รายงานจำนวนประชากร  
ข้อมูลความจำเป็นพื้นฐาน ระดับอำเภอ ปี 2562

อำเภออินทร์บุรี จังหวัดสิงห์บุรี ภาคกลาง

ที่	พื้นที่	จำนวนครัวเรือน	เพศชาย (คน)	เพศหญิง (คน)	รวม (คน)
1	อินทร์บุรี	2,398	2,662	3,207	5,869
2	ประศุก	1,395	1,793	2,121	3,914
3	ทับยา	1,496	1,873	2,154	4,027
4	จิวราย	1,298	2,081	2,355	4,436
5	ชีน้ำร้าย	1,091	1,384	1,598	2,982
6	ท่างาม	1,460	1,971	2,276	4,247
7	น้ำตล	949	1,195	1,437	2,632
8	ทองเอน	1,910	2,799	3,162	5,961
9	ห้วยชัน	1,118	1,737	1,910	3,647
10	โพธิ์ชัย	642	916	996	1,912
	รวม	13,757	18,411	21,216	39,627

ระดับความสุขเฉลี่ย  
ข้อมูลความจำเป็นพื้นฐาน ระดับจังหวัด ปี 2562

จังหวัดสิงห์บุรี ภาคกลาง

ที่	พื้นที่	ระดับความสุขเฉลี่ยของคนในครัวเรือน
1	เมืองสิงห์บุรี	8.43
2	บางระจัน	7.94
3	ค่ายบางระจัน	8.12
4	พรหมบุรี	8.31
5	ท่าช้าง	7.86
6	อินทร์บุรี	8.94
	ระดับความสุขเฉลี่ย	8.39

รายงานรายได้เฉลี่ยครัวเรือน  
ข้อมูลความจำเป็นพื้นฐาน ระดับอำเภอ ปี 2562

อำเภอเมืองสิงห์บุรี จังหวัดสิงห์บุรี ภาคกลาง

ที่	พื้นที่	จำนวนครัวเรือน	จำนวนคน	แหล่งรายได้ของครัวเรือน (บาท/ปี)				รายได้ครัวเรือนเฉลี่ย (บาท/ปี)	รายได้บุคคลเฉลี่ย (บาท/ปี)
				อาชีพหลัก	อาชีพรอง	รายได้อื่น	ทำ-หาเอง		
1	บางมัญ	955	2,501	177,174.97	23,058.61	13,840.21	3,559.54	217,633.33	83,102.69
2	โพกรวม	901	2,472	181,304.55	16,918.53	18,520.13	4,465.48	221,208.70	80,626.63
3	ม่วงหมุ่	1,359	3,956	263,986.90	63,422.52	45,750.26	704.19	373,863.87	128,433.01
4	หัวไผ่	1,228	3,908	221,305.68	26,109.28	15,040.35	6,671.82	269,127.14	84,567.08
5	ต้นโพธิ์	1,589	3,261	201,801.70	17,612.52	8,855.57	339.84	228,609.63	111,395.49
6	จักรสีห์	948	2,502	243,756.35	59,687.97	31,129.96	9,908.76	344,483.04	130,523.55
7	บางกระบือ	1,513	3,625	193,120.85	23,360.34	15,631.20	12,903.84	245,016.23	102,264.70
8	เทศบาลเมือง สิงห์บุรี	3,900	9,467	248,720.09	11,012.21	21,133.97	1,780.04	282,646.30	116,438.21
เฉลี่ยรวมทุกพื้นที่		12,393	31,692	224,079.98	25,690.33	20,995.99	4,274.34	275,040.65	107,553.29

รายงานรายได้เฉลี่ยครัวเรือน  
ข้อมูลความจำเป็นพื้นฐาน ระดับอำเภอ ปี 2562

อำเภอบางระจัน จังหวัดสิงห์บุรี ภาคกลาง

ที่	พื้นที่	จำนวนครัวเรือน	จำนวนคน	แหล่งรายได้ของครัวเรือน (บาท/ปี)				รายได้ครัวเรือนเฉลี่ย (บาท/ปี)	รายได้บุคคลเฉลี่ย (บาท/ปี)
				อาชีพหลัก	อาชีพรอง	รายได้อื่น	ทำ-หาเอง		
1	สิงห์	995	2,933	215,864.31	35,558.09	17,211.69	9,955.16	278,589.25	94,509.48
2	ไม้ดัด	1,727	5,013	186,027.21	18,462.13	13,924.32	7,133.39	225,547.05	77,701.92
3	เชิงกลัด	1,083	2,976	199,414.31	24,356.51	23,892.06	6,314.58	253,977.46	92,425.27
4	โพชนไก่	1,065	3,067	194,795.85	28,248.16	25,496.31	7,453.77	255,994.08	88,892.63
5	แม่ลา	424	1,331	223,341.98	19,599.29	9,764.39	7,585.14	260,290.80	82,917.58
6	บ้านจำ	805	1,866	259,954.67	42,344.60	26,994.04	18,768.51	348,061.81	150,155.28
7	พักทัน	1,111	3,265	192,013.28	26,321.44	14,765.01	16,347.97	249,447.71	84,880.98
8	สระแจง	894	2,572	148,909.62	31,747.48	14,986.97	9,576.15	205,220.22	71,332.38
เฉลี่ยรวมทุกพื้นที่		8,104	23,023	198,653.72	27,609.78	18,493.85	10,124.65	254,881.99	89,717.40

รายงานรายได้เฉลี่ยครัวเรือน  
ข้อมูลความจำเป็นพื้นฐาน ระดับอำเภอ ปี 2562

อำเภอค่ายบางระจัน จังหวัดสิงห์บุรี ภาคกลาง

ที่	พื้นที่	จำนวนครัวเรือน	จำนวนคน	แหล่งรายได้ของครัวเรือน (บาท/ปี)				รายได้ครัวเรือนเฉลี่ย (บาท/ปี)	รายได้บุคคลเฉลี่ย (บาท/ปี)
				อาชีพหลัก	อาชีพรอง	รายได้อื่น	ทำ-หาเอง		
1	โพทะเล	1,078	3,468	204,412.43	26,245.64	17,875.43	7,407.88	255,941.39	79,557.33
2	บางระจัน	1,511	5,021	195,173.86	21,961.43	14,053.51	8,519.40	239,708.21	72,136.85
3	โพสังโฆ	1,618	4,972	279,778.31	9,091.16	8,824.44	2,146.11	299,840.02	97,574.65
4	ท่าข้าม	1,056	3,264	192,846.40	20,881.12	20,701.19	11,060.65	245,489.36	79,423.03
5	คอทราย	564	1,665	175,732.09	35,435.99	22,708.16	12,536.21	246,412.45	83,469.44
6	หนองกระทุ่ม	560	1,956	244,507.68	31,562.68	15,815.89	9,434.29	301,320.54	86,267.64
เฉลี่ยรวมทุกพื้นที่		6,387	20,346	220,389.64	21,277.20	15,391.78	7,572.35	264,630.96	83,072.74

รายงานรายได้เฉลี่ยครัวเรือน  
ข้อมูลความจำเป็นพื้นฐาน ระดับอำเภอ ปี 2562

อำเภอพรหมบุรี จังหวัดสิงห์บุรี ภาคกลาง

ที่	พื้นที่	จำนวนครัวเรือน	จำนวนคน	แหล่งรายได้ของครัวเรือน (บาท/ปี)				รายได้ครัวเรือนเฉลี่ย (บาท/ปี)	รายได้บุคคลเฉลี่ย (บาท/ปี)
				อาชีพหลัก	อาชีพรอง	รายได้อื่น	ทำ-หาเอง		
1	พระงาม	1,011	2,768	154,057.72	12,895.75	9,657.37	4,886.94	181,497.77	66,291.28
2	พรหมบุรี	823	2,347	274,594.13	19,039.16	7,068.41	2,265.13	302,966.83	106,238.47
3	บางน้ำเชี่ยว	928	2,189	232,704.10	21,147.31	37,245.48	10,237.93	301,334.83	127,747.25
4	บ้านหม้อ	1,671	4,716	211,419.56	20,917.15	10,216.79	3,750.17	246,303.66	87,271.72
5	บ้านแปง	574	1,481	184,184.49	15,310.63	23,640.59	7,400.44	230,536.15	89,350.27
6	หัวป่า	341	677	188,521.06	7,572.73	7,756.60	987.68	204,838.06	103,175.45
7	โรงช้าง	964	2,413	172,324.79	11,730.93	18,787.27	2,045.90	204,888.90	81,853.67
เฉลี่ยรวมทุกพื้นที่		6,312	16,591	203,913.73	16,787.60	16,087.23	4,614.88	241,403.44	91,841.27

รายงานรายได้เฉลี่ยครัวเรือน  
ข้อมูลความจำเป็นพื้นฐาน ระดับอำเภอ ปี 2562

อำเภอท่าช้าง จังหวัดสิงห์บุรี ภาคกลาง

ที่	พื้นที่	จำนวนครัวเรือน	จำนวนคน	แหล่งรายได้ของครัวเรือน (บาท/ปี)				รายได้ครัวเรือนเฉลี่ย (บาท/ปี)	รายได้บุคคลเฉลี่ย (บาท/ปี)
				อาชีพหลัก	อาชีพรอง	รายได้อื่น	ทำ-หาเอง		
1	ถนนสมอ	1,624	4,222	148,174.42	13,437.84	14,792.13	2,022.23	178,426.61	68,632.12
2	โพประทับกษ	913	2,669	206,556.19	12,413.91	18,024.12	13,674.59	250,668.81	85,747.70
3	วิหารขาว	533	1,331	173,351.03	15,892.68	18,557.56	3,430.39	211,231.67	84,587.89
4	พิบูลทอง	811	2,272	202,199.66	20,925.83	13,583.35	8,283.92	244,992.77	87,451.20
เฉลี่ยรวมทุกพื้นที่		3,881	10,494	176,655.78	15,098.84	15,816.99	6,265.31	213,836.91	79,083.39

**รายงานรายได้เฉลี่ยครัวเรือน**  
**ข้อมูลความจำเป็นพื้นฐาน ระดับอำเภอ ปี 2562**

อำเภออินทร์บุรี จังหวัดสิงห์บุรี ภาคกลาง

ที่	พื้นที่	จำนวนครัวเรือน	จำนวนคน	แหล่งรายได้ของครัวเรือน (บาท/ปี)				รายได้ครัวเรือนเฉลี่ย (บาท/ปี)	รายได้บุคคลเฉลี่ย (บาท/ปี)
				อาชีพหลัก	อาชีพรอง	รายได้อื่น	ทำ-หาเอง		
1	อินทร์บุรี	2,398	5,869	329,700.59	16,587.57	19,748.56	2,085.43	368,122.15	150,410.11
2	ประศุก	1,395	3,914	135,755.78	17,966.59	23,109.68	5,967.38	182,799.43	65,152.07
3	ทับยา	1,496	4,027	232,822.39	9,564.57	25,931.75	580.28	268,899.00	99,893.94
4	จั่วราย	1,298	4,436	204,463.92	33,621.93	20,449.69	7,642.95	266,178.49	77,885.41
5	ชีน้ำร้าย	1,091	2,982	140,264.40	21,685.24	23,844.59	8,351.70	194,145.93	71,030.59
6	ท่างาม	1,460	4,247	242,347.26	6,478.90	11,806.78	1,277.88	261,910.82	90,037.63
7	น้ำตาล	949	2,632	171,571.84	19,716.14	27,141.09	4,915.18	223,344.25	80,529.52
8	ทองเอน	1,910	5,961	208,172.55	25,172.60	21,721.20	7,916.35	262,982.71	84,263.88
9	ห้วยชัน	1,118	3,647	185,657.60	9,720.62	17,111.45	5,701.30	218,190.97	66,887.17
10	โพธิ์ชัย	642	1,912	244,485.36	28,981.00	16,390.97	3,460.44	293,317.76	98,488.49
เฉลี่ยรวมทุกพื้นที่		13,757	39,627	219,925.08	18,330.44	20,722.76	4,613.78	263,592.05	91,509.22

**รายงานรายจ่ายเฉลี่ยครัวเรือน**  
**ข้อมูลความจำเป็นพื้นฐาน ระดับอำเภอ ปี 2562**

อำเภอเมืองสิงห์บุรี จังหวัดสิงห์บุรี ภาคกลาง

ที่	พื้นที่	จำนวนครัวเรือน	จำนวนคน	แหล่งรายจ่ายของครัวเรือน (บาท/ปี)				รายจ่ายครัวเรือนเฉลี่ย (บาท/ปี)	รายจ่ายบุคคลเฉลี่ย (บาท/ปี)
				ต้นทุนการผลิต	อุปโภคบริโภคที่จำเป็น	อุปโภคบริโภคที่ไม่จำเป็น	ชำระหนี้สิน		
1	บางมัญ	955	2,501	29,630.42	67,285.76	16,622.46	8,131.45	121,670.09	46,459.39
2	โพกรวม	901	2,472	30,655.94	98,161.65	13,208.44	9,136.96	151,162.99	55,096.22
3	ม่วงหมุ่	1,359	3,956	25,990.88	133,372.99	26,078.15	193.52	185,635.54	63,771.16
4	หัวไผ่	1,228	3,908	56,577.50	65,308.50	15,310.10	17,721.47	154,917.57	48,679.32
5	ต้นโพธิ์	1,589	3,261	11,200.38	99,076.71	25,246.96	3,834.99	139,359.04	67,906.02
6	จักรสีห์	948	2,502	40,699.37	44,511.96	5,672.68	28.48	90,912.49	34,446.46
7	บางกระบือ	1,513	3,625	25,239.06	87,904.76	17,462.53	7,150.50	137,756.84	57,496.86
8	เทศบาลเมือง สิงห์บุรี	3,900	9,467	18,614.00	104,104.08	16,336.89	5,161.71	144,216.68	59,411.12
เฉลี่ยรวมทุกพื้นที่		12,393	31,692	26,456.75	93,019.47	17,562.01	6,059.31	143,097.55	55,957.59

รายงานรายจ่ายเฉลี่ยครัวเรือน  
ข้อมูลความจำเป็นพื้นฐาน ระดับอำเภอ ปี 2562

อำเภอบางระจัน จังหวัดสิงห์บุรี ภาคกลาง

ที่	พื้นที่	จำนวนครัวเรือน	จำนวนคน	แหล่งรายจ่ายของครัวเรือน (บาท/ปี)				รายจ่ายครัวเรือนเฉลี่ย (บาท/ปี)	รายจ่ายบุคคลเฉลี่ย (บาท/ปี)
				ต้นทุนการผลิต	อุปโภคบริโภคที่จำเป็น	อุปโภคบริโภคที่ไม่จำเป็น	ชำระหนี้สิน		
1	สิงห์	995	2,933	34,102.31	94,545.51	20,956.28	24,085.51	173,689.61	58,923.00
2	ไม้ดัด	1,727	5,013	43,372.74	64,297.26	16,513.13	13,041.99	137,225.12	47,274.64
3	เชิงกลัด	1,083	2,976	53,342.38	65,804.91	16,833.06	17,409.27	153,389.62	55,820.22
4	โพชนไก่	1,065	3,067	41,584.36	68,480.22	13,038.99	14,116.18	137,219.75	47,648.85
5	แม่ลา	424	1,331	56,024.46	66,582.90	13,710.20	12,520.99	148,838.55	47,413.63
6	บ้านจำ	805	1,866	88,994.21	63,054.81	18,919.53	25,979.48	196,948.03	84,964.18
7	พักทัน	1,111	3,265	55,913.95	46,011.05	17,155.72	17,885.51	136,966.23	46,606.27
8	สระแจง	894	2,572	51,752.32	48,490.44	15,648.43	11,947.53	127,838.72	44,435.39
เฉลี่ยรวมทุกพื้นที่		8,104	23,023	51,169.22	64,507.81	16,729.94	16,923.85	149,330.82	52,563.83

รายงานรายจ่ายเฉลี่ยครัวเรือน  
ข้อมูลความจำเป็นพื้นฐาน ระดับอำเภอ ปี 2562

อำเภอค่ายบางระจัน จังหวัดสิงห์บุรี ภาคกลาง

ที่	พื้นที่	จำนวนครัวเรือน	จำนวนคน	แหล่งรายจ่ายของครัวเรือน (บาท/ปี)				รายจ่ายครัวเรือนเฉลี่ย (บาท/ปี)	รายจ่ายบุคคลเฉลี่ย (บาท/ปี)
				ต้นทุนการผลิต	อุปโภคบริโภคที่จำเป็น	อุปโภคบริโภคที่ไม่จำเป็น	ชำระหนี้สิน		
1	โพทะเล	1,078	3,468	42,894.99	72,515.21	15,305.01	17,690.12	148,405.33	46,130.61
2	บางระจัน	1,511	5,021	34,260.10	66,028.63	16,903.63	18,010.21	135,202.57	40,687.33
3	โพสังโฆ	1,618	4,972	13,605.93	59,651.55	11,460.01	5,273.31	89,990.81	29,285.02
4	ท่าข้าม	1,056	3,264	38,795.45	79,005.97	20,636.37	9,844.22	148,282.02	47,973.60
5	คอทราย	564	1,665	52,548.74	53,955.59	19,359.75	28,207.39	154,071.47	52,189.97
6	หนองกระทุ่ม	560	1,956	82,871.25	48,641.32	12,372.68	19,512.17	163,397.42	46,780.45
เฉลี่ยรวมทุกพื้นที่		6,387	20,346	37,112.20	65,062.98	15,691.58	14,411.60	132,278.35	41,524.71

รายงานรายจ่ายเฉลี่ยครัวเรือน  
ข้อมูลความจำเป็นพื้นฐาน ระดับอำเภอ ปี 2562

อำเภอพรหมบุรี จังหวัดสิงห์บุรี ภาคกลาง

ที่	พื้นที่	จำนวนครัวเรือน	จำนวนคน	แหล่งรายจ่ายของครัวเรือน (บาท/ปี)				รายจ่ายครัวเรือนเฉลี่ย (บาท/ปี)	รายจ่ายบุคคลเฉลี่ย (บาท/ปี)
				ต้นทุนการผลิต	อุปโภคบริโภคที่จำเป็น	อุปโภคบริโภคที่ไม่จำเป็น	ชำระหนี้สิน		
1	พระงาม	1,011	2,768	12,194.19	53,219.02	17,971.12	1,911.38	85,295.70	31,153.88
2	พรหมบุรี	823	2,347	41,683.11	120,756.28	18,677.89	10,376.06	191,493.34	67,149.14
3	บางน้ำเชี่ยว	928	2,189	32,959.76	96,808.13	27,521.80	17,081.85	174,371.55	73,922.70
4	บ้านหม้อ	1,671	4,716	24,157.17	47,850.74	14,865.27	5,414.97	92,288.15	32,700.06
5	บ้านแปง	574	1,481	45,469.32	80,748.15	21,173.31	10,973.83	158,364.62	61,378.32
6	หัวป่า	341	677	44,287.68	49,314.55	3,945.75	3,805.57	101,353.55	51,051.05
7	โรงช้าง	964	2,413	18,886.92	84,216.88	24,268.78	3,762.14	131,134.71	52,388.67
เฉลี่ยรวมทุกพื้นที่		6,312	16,591	28,041.08	74,039.00	19,140.51	7,382.08	128,602.66	48,926.53

รายงานรายจ่ายเฉลี่ยครัวเรือน  
ข้อมูลความจำเป็นพื้นฐาน ระดับอำเภอ ปี 2562

อำเภอท่าช้าง จังหวัดสิงห์บุรี ภาคกลาง

ที่	พื้นที่	จำนวนครัวเรือน	จำนวนคน	แหล่งรายจ่ายของครัวเรือน (บาท/ปี)				รายจ่ายครัวเรือนเฉลี่ย (บาท/ปี)	รายจ่ายบุคคลเฉลี่ย (บาท/ปี)
				ต้นทุนการผลิต	อุปโภคบริโภคที่จำเป็น	อุปโภคบริโภคที่ไม่จำเป็น	ชำระหนี้สิน		
1	ดอนสมอ	1,624	4,222	14,076.24	55,953.36	16,064.54	3,373.42	89,467.57	34,413.86
2	โพประทับชัย	913	2,669	44,467.03	85,930.78	16,967.58	9,331.87	156,697.26	53,602.32
3	วิหารขาว	533	1,331	32,999.77	97,551.82	8,926.08	12,280.49	151,758.16	60,771.68
4	พิบูลทอง	811	2,272	27,497.49	75,190.87	12,409.72	8,939.59	124,037.67	44,275.77
เฉลี่ยรวมทุกพื้นที่		3,881	10,494	26,629.11	72,738.46	14,532.88	7,161.54	121,061.99	44,772.40

รายงานรายจ่ายเฉลี่ยครัวเรือน  
ข้อมูลความจำเป็นพื้นฐาน ระดับอำเภอ ปี 2562

อำเภออินทร์บุรี จังหวัดสิงห์บุรี ภาคกลาง

ที่	พื้นที่	จำนวนครัวเรือน	จำนวนคน	แหล่งรายจ่ายของครัวเรือน (บาท/ปี)				รายจ่ายครัวเรือนเฉลี่ย (บาท/ปี)	รายจ่ายบุคคลเฉลี่ย (บาท/ปี)
				ต้นทุนการผลิต	อุปโภคบริโภคที่จำเป็น	อุปโภคบริโภคที่ไม่จำเป็น	ชำระหนี้สิน		
1	อินทร์บุรี	2,398	5,869	24,714.70	227,066.67	21,194.18	8,286.52	281,262.07	114,920.16
2	ประศุก	1,395	3,914	31,582.62	95,447.60	20,918.64	13,433.40	161,382.25	57,518.71
3	ทับยา	1,496	4,027	19,006.02	124,830.21	17,054.48	2,060.16	162,950.87	60,535.01
4	จั่วราย	1,298	4,436	60,639.23	86,299.28	25,745.93	14,996.99	187,681.42	54,916.70
5	ชีน้ำร้าย	1,091	2,982	27,382.36	52,185.03	13,633.73	7,996.93	101,198.04	37,024.50
6	ท่างาม	1,460	4,247	61,417.67	51,531.85	8,985.34	3,417.26	125,352.12	43,092.56
7	น้ำตาล	949	2,632	37,910.87	92,106.72	18,836.42	15,835.26	164,689.27	59,380.74
8	ทองเอน	1,910	5,961	48,979.75	76,740.31	19,470.85	15,618.41	160,809.33	51,525.89
9	ห้วยชัน	1,118	3,647	15,946.87	67,782.98	13,770.40	20,332.31	117,832.56	36,121.96
10	โพธิ์ชัย	642	1,912	91,176.17	78,416.98	17,135.51	28,270.49	214,999.15	72,191.14
เฉลี่ยรวมทุกพื้นที่		13,757	39,627	38,954.91	106,759.94	18,055.63	11,674.97	175,445.45	60,908.04



คณะผู้จัดทำ

◆ ที่ปรึกษา

นายชำนาญวิทย์ เตรัตน์  
นายณัฐพล ธานีรัตน์  
นายศุภผล กองแดง

ผู้ว่าราชการจังหวัดสิงห์บุรี  
รองผู้ว่าราชการจังหวัดสิงห์บุรี  
พัฒนาการจังหวัดสิงห์บุรี

◆ วิเคราะห์ประมวลผลข้อมูล

สิบเอกอัศวิน เนียมคำ  
นางรัตนาวดี จันทร์น้อย

นักวิชาการพัฒนาชุมชนชำนาญการ  
นักวิชาการพัฒนาชุมชนชำนาญการ

◆ ตรวจสอบพิสูจน์อักษร

สิบเอกอัศวิน เนียมคำ  
นางรัตนาวดี จันทร์น้อย

นักวิชาการพัฒนาชุมชนชำนาญการ  
นักวิชาการพัฒนาชุมชนชำนาญการ





**กลุ่มงานสารสนเทศการพัฒนาชุมชน  
สำนักงานพัฒนาชุมชนจังหวัดสิงห์บุรี**

โทร. 036-507126

<http://singburi.cdd.go.th/>